

Monitoring Coronacrisis

Impact van de epidemie op
Zuid-Holland Zuid in beeld

START

Klik op
START

Versie 11.0

21 januari 2021



Onderzoekcentrum
Drechtsteden

Partner voor bestuur en beleid



Inhoudsopgave

Klik op de
icoontjes en
ga direct
naar...



Epidemie in beeld



Economie



Onze partners



Bronnen



Nieuws & ontwikkelingen



Veiligheid

Welzijn



Terug naar inhoudsopgave



Over ons

Volgende week een nieuwe special
De staat van ouderen in ZHZ



Epidemie in beeld



Actuele informatie & Cijfers

Dashboard coronavirus Rijksoverheid

Wijzigingen in rapportage epidemiologische cijfers

De cijfers over de epidemiologische situatie worden sinds kort op een andere manier gerapporteerd door onze bronnen. Hierdoor kunnen wij niet meer alle cijfers presenteren op de manier die u van ons gewend bent.

Voor de meest recente cijfers en informatie over de stand van de epidemie verwijzen wij u daarom door naar het nationaal dashboard coronavirus van de rijksoverheid. Het dashboard coronavirus geeft informatie over de ontwikkeling van het coronavirus in Nederland per veiligheidsregio en per gemeente.

Door op de monitor te klikken gaat u direct naar het dashboard.

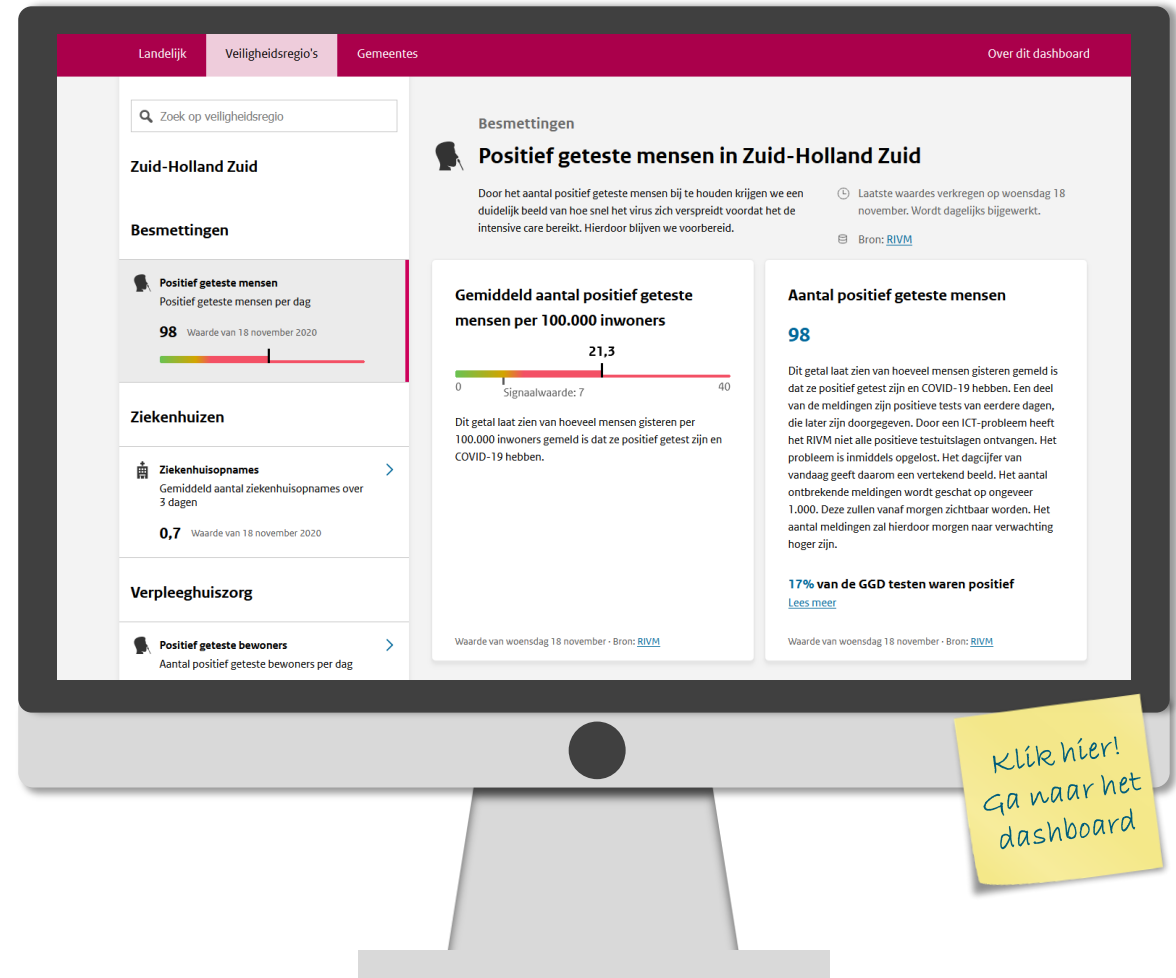



Aantal COVID-19 Patiënten

Totaalaantal bij de GGD'en gemelde COVID-19 patiënten (per 100.000 inwoners)

Cijfers vanaf 24 februari 2020 tot en met 19 januari 2021, absolute aantallen tussen haakjes.

Aantal per 100.000 inwoners

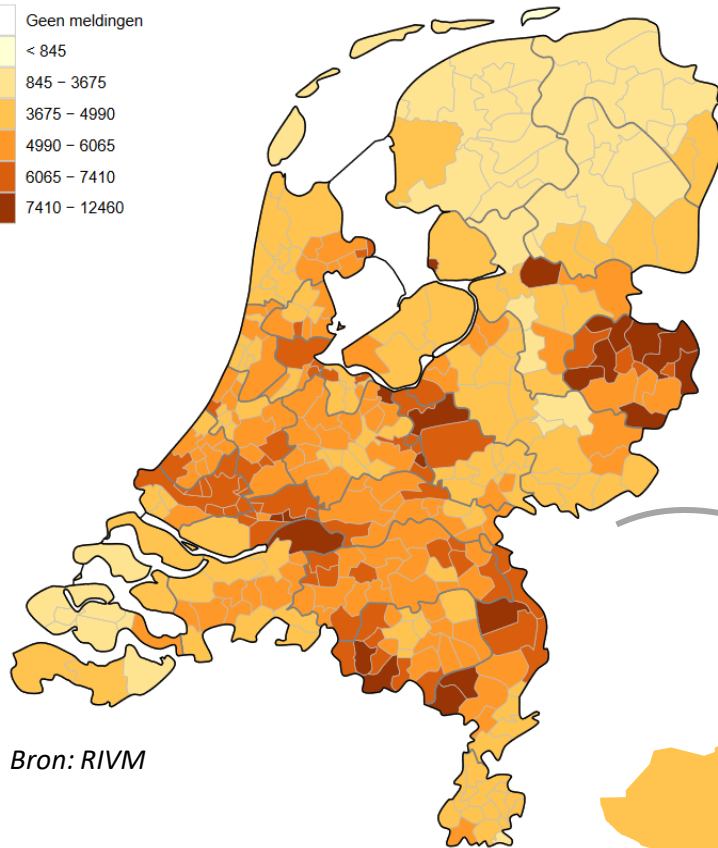
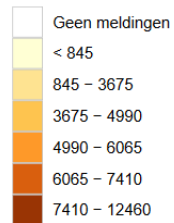

Bron: RIVM

aantallen van
Zuid-Holland Zuid

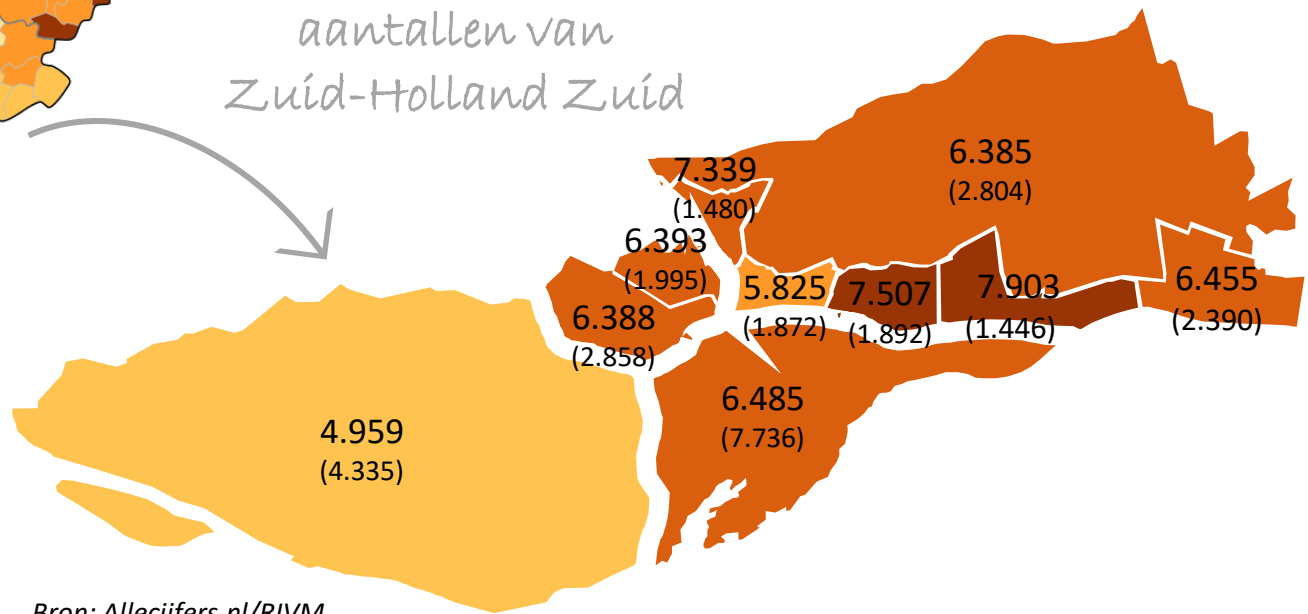

Bron: Allecijfers.nl/RIVM



Ontwikkeling afgelopen 2 weken

Bij de GGD'en gemelde COVID-19 patiënten (per 100.000 inwoners)

Cijfers vanaf 5 tot en met 19 januari 2021

Aantal per 100.000 inwoners

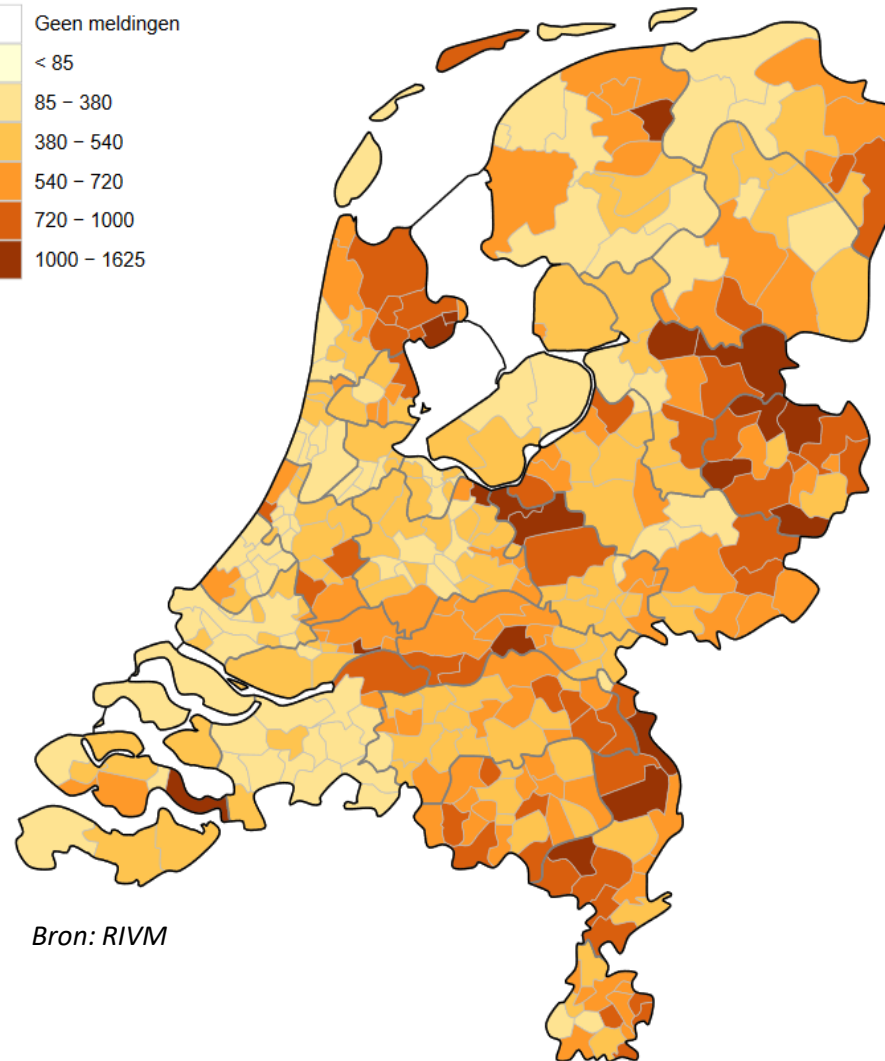
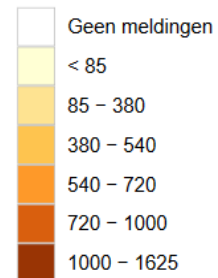

Bron: RIVM





Aantal afgenomen tests & uitslagen

Cijfers van de afgelopen week, 11 tot en met 17 januari 2021

Aantal tests per GGD-regio naar woonplaats van de patiënt (per 100.000 inwoners)

Aantal getest met uitslag per 100.000 inwoners

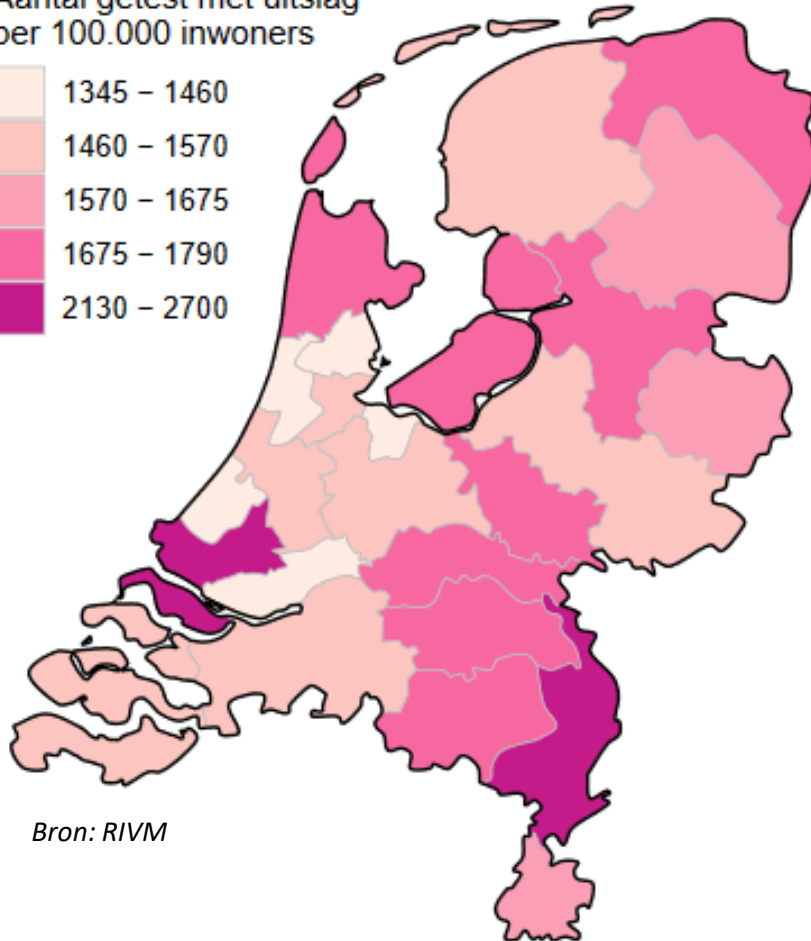
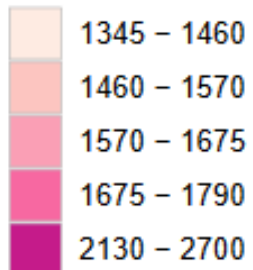

Bron: RIVM

Aantal positieve tests per GGD-regio naar woonplaats van de patiënt (per 100.000 inwoners)

Percentage positief getest

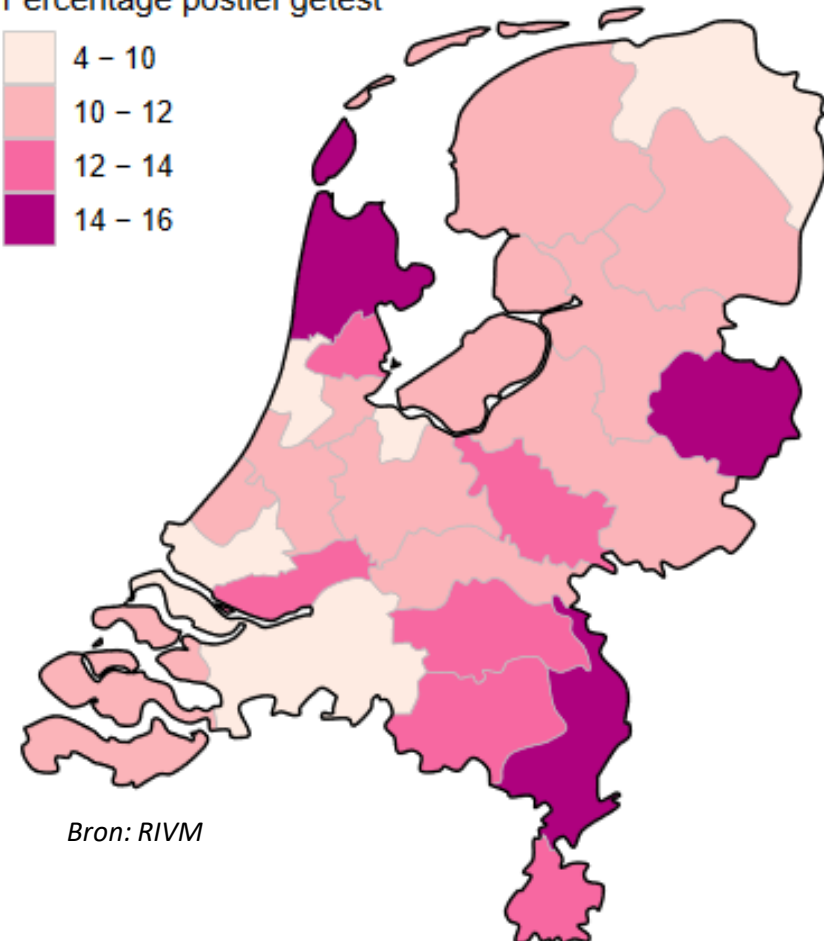
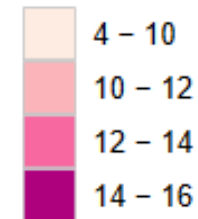

Bron: RIVM

nieuw

Vaccineren

Aantal COVID-19 vaccinaties (afgerond op duizendtallen)

Cijfers vanaf 6 januari tot en met 17 januari 2021

Op 6 januari is Nederland gestart met vaccineren. Tot en met zondag 17 januari hebben in totaal circa 77.000 zorgmedewerkers een eerste COVID-19-vaccinatie ontvangen. Sinds 19 januari publiceert het RIVM elke dinsdag een update met cijfers uit het COVID-19-vaccinatieprogramma. Deze week zijn de eerste cijfers over het aantal toegediende vaccinaties gemeld. De komende weken zal de data geactualiseerd en aangevuld worden. Op termijn is de data ook beschikbaar in open data sets en op het coronadashboard van de Rijksoverheid.

[Meer informatie vindt u bij het RIVM](#)

Doelgroep	Aantal personen vaccinatie gestart	Aantal personen vaccinatie afgerond
Zorgpersoneel	77.000	0
Ziekenhuismedewerkers acute zorg	40.000	0
Verpleeghuis-medewerkers	37.000	0
totaal	77.000	0

Vaccinatie gestart = één dosis ontvangen

Volledig afgerond = gevaccineerd met het totale aantal doses dat voor het betreffende merk vaccin wordt aanbevolen door de fabrikant. Voor het Comirnaty vaccin van BioNTech/Pfizeris dat 2 doses.

Bron: RIVM



update

Sterftcijfers



Aantal sterfgevallen per week in 2020 vergeleken met 2019

De grafiek toont het aantal sterfgevallen per week in Zuid-Holland Zuid. We tonen een gele lijn voor het aantal sterfgevallen per week in 2019 als referentie en blauwe staven voor de gegevens uit 2020. De gegevens zijn afkomstig van het CBS.

We zien twee duidelijke pieken in de sterfte in 2020 in het voorjaar en in late najaar.

Het aantal sterfgevallen in de regio ligt in de weken 11 tot en met 19 boven het aantal personen dat vorig jaar in dezelfde weken overleed. De oversterfte van week 11 tot en met week 19 ligt op 201 personen. Vanaf week 20 ligt het sterftcijfer weer min of meer op of onder het niveau van 2019. Vanaf week 31 zien we weer meer sterfgevallen dan in 2019.

In de weken 42 tot en met 45 is de sterfte weer veel hoger dan een jaar geleden, al is de oversterfte kleiner dan in het voorjaar. In de weken 46 en 47 in 2019 echter, waren er meer sterfgevallen dan in 2020. Week 48 tot en met 52 tenslotte, kende in 2020 weer meer sterfgevallen dan in 2019. In week 50 lag dat aantal 23 sterfgevallen hoger dan in 2019.

Aantal sterfgevallen per week (Zuid-Holland Zuid)

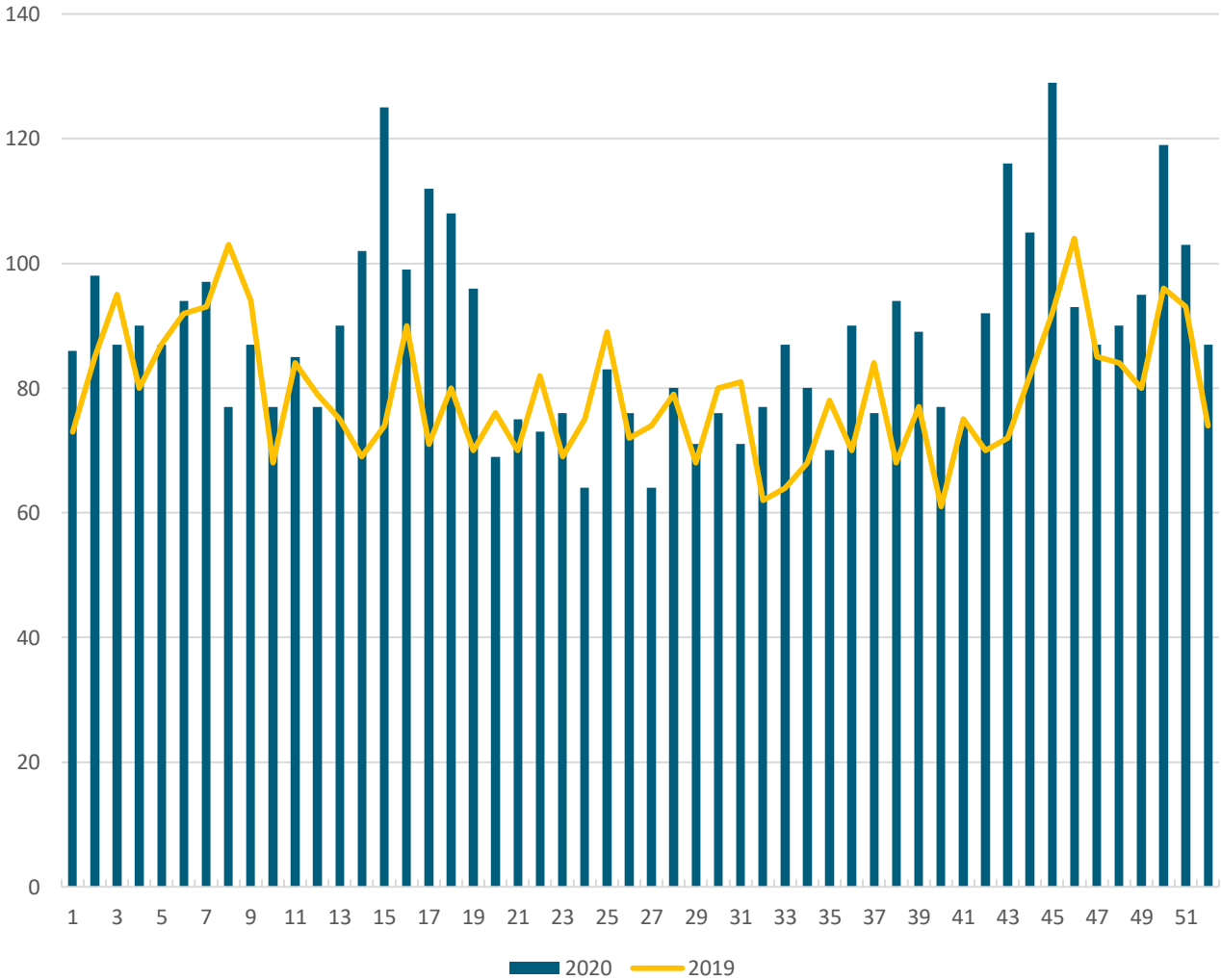

Bron: wsjg.nl/CBS



Nieuws & ontwikkelingen



Nieuws & ontwikkelingen



Berichten van partners uit de regio

SCP: Effecten corona op de samenleving

Jan. De coronamaatregelen die gericht zijn op het indammen van de epidemiologische verspreiding van het virus grijpen diep in op hoe we werken, hoe we leven, hoe we leren en hoe we zorgen. Dit overzicht van onderzoeken van het SCP geven inzicht in deze maatschappelijke effecten.

Extreem rustig in faillissementsbranche, 'dit hadden we totaal niet verwacht

12 Jan. Nog nooit gingen er deze eeuw zo weinig bedrijven failliet als in 2020, ook al kreeg de economie afgelopen jaar de hardste klappen sinds de Tweede Wereldoorlog te verduren. Volgens het Centraal Bureau voor de Statistiek werden afgelopen jaar 2703 bedrijven failliet verklaard.

Tijdens lockdown meer slachtoffers van kindermishandeling

6 Jan. Het aantal slachtoffers van kindermishandeling is tijdens de eerste lockdown hoger geschat ten opzichte van een periode zonder lockdown. Dit komt met name door een toename in het aantal slachtoffers van emotionele verwaarlozing, waaronder verwaarlozing van het onderwijs en het getuige zijn van huiselijk geweld.

De impact van de coronacrisis op de overgang onderwijs-arbeidsmarkt

18 Dec. Aan het eind van de eerste coronagolf hadden 10.000 minder jongeren een baan van minimaal drie dagen per week ten opzichte van een jaar eerder. De coronacrisis heeft vooral gezorgd voor een valse start op de arbeidsmarkt voor mbo-bol afgestudeerden, jongeren zonder startkwalificatie en uitvallers uit het hoger onderwijs.





Welzijn



Thema's: Welzijn

Klik op de
icoontjes en
ga direct
naar...



**Volwassen
hulpverlening**



**Jeugdhulp en
-bescherming**



**Schuldhelp-
verlening**



Partners



Terug naar
inhoudsopgave



Over ons



update



Aantal cliënten jeugdhulp

De figuur hiernaast geeft het aantal cliënten weer op basis van toewijzingen voor jeugdhulp. Het gaat hierbij zowel om Zorg in Natura (ZiN) als zorg uit PGB's.

Dit beeld wijkt af van het gemeentedashboard van de serviceorganisatie, waar het aantal cliënten bepaald is op alleen de declaraties Zorg in Natura (ZiN).

In 2020 is het aantal cliënten met jeugdhulp elke maand hoger dan in 2019. De relatieve stijging is in 2020 echter beperkter in 2020 (3,8% toename) dan in 2019 (10% toename). De afvlakking van het groeitempo in 2019 zet door in 2020.

Jeugdhulp

Cliënten Jeugdhulp per maand (Zuid-Holland Zuid)

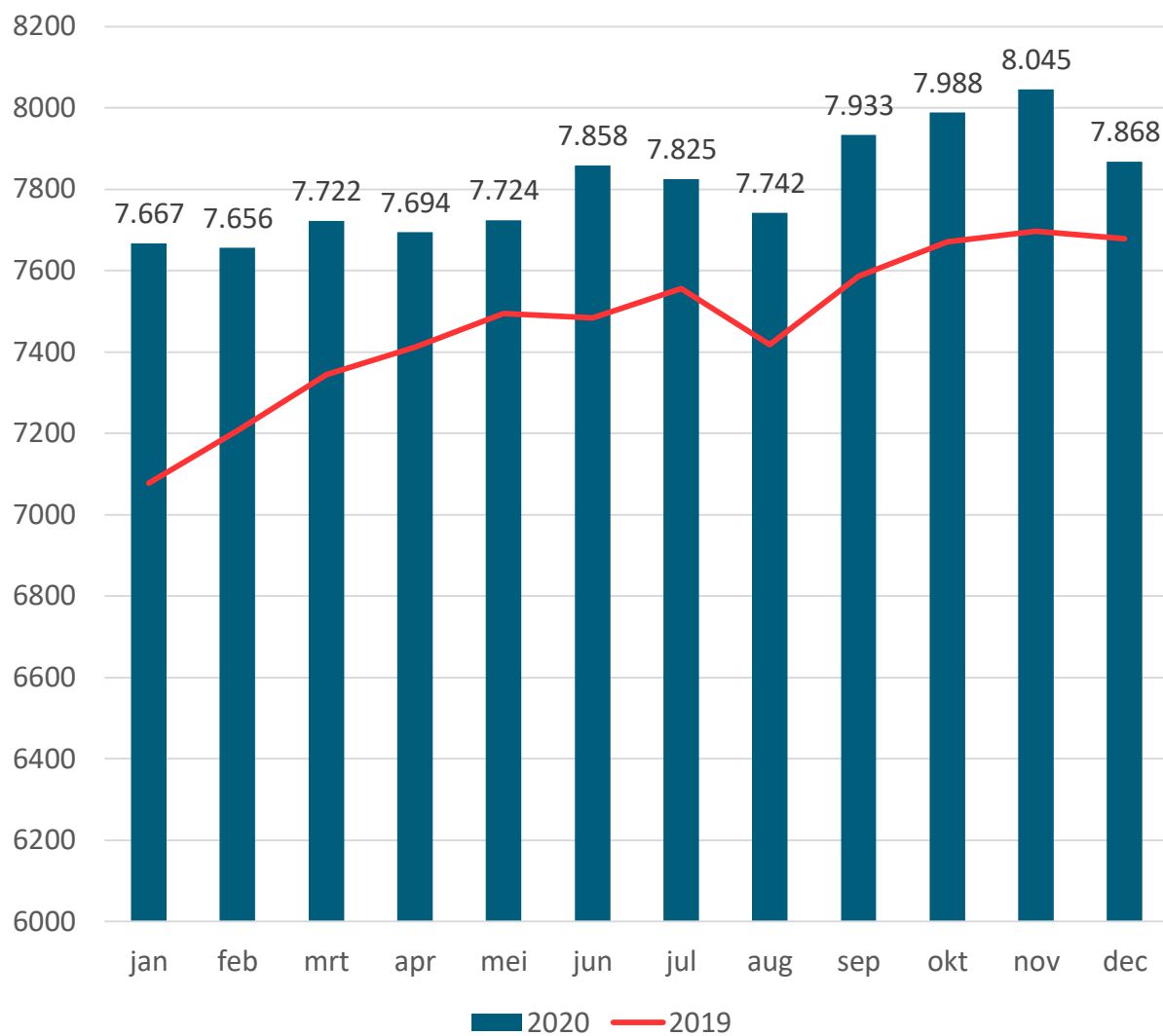

Absoluut aantal cliënten per gemeente

2020

	Jan	Feb	Mrt	Apr	Mei	Jun	Jul	Aug	Sep	Okt	Nov	Dec
A	382	387	387	385	387	388	388	391	400	393	388	384
D	1993	1986	2012	2013	2050	2095	2100	2090	2161	2169	2202	2165
G	546	550	567	567	562	560	543	522	526	532	531	527
H-G	273	272	273	276	278	281	279	276	277	286	288	275
H-I-A	572	576	592	595	587	620	606	595	612	614	626	613
HW	1311	1302	1312	1292	1311	1321	1340	1314	1344	1352	1360	1333
M	735	722	715	701	695	712	703	690	720	741	745	715
P	550	557	557	558	557	569	553	560	567	568	570	559
S	473	475	464	461	461	463	465	458	469	474	478	465
Z	832	829	843	846	836	849	848	846	857	859	857	832
Tot.	7667	7656	7722	7694	7724	7858	7825	7742	7933	7988	8045	7868

Bron: SOJ ZHZ



update



Aantal jeugdigen met een jeugdbeschermingsmaatregel

Een jeugdbeschermingsmaatregel wordt dwingend opgelegd door de rechter. Een kind of jongere wordt in zo'n geval 'onder toezicht gesteld' (OTS) of 'onder voogdij' geplaatst.

In 2019 en 2020 is er sprake van een afname van het aantal jeugdigen met een jeugdbeschermingsmaatregel. Dit wordt voor een groot deel veroorzaakt door een wijziging van de voorziening 'preventieve jeugdbescherming'. Deze voorziening wordt op een andere wijze gefinancierd, waardoor de aantallen 'preventieve jeugdbescherming' langzaam uit de cijfers verdwijnen. De daling is daarom grotendeels toe te schrijven aan deze verandering.

Er zijn ook andere aanpassingen doorgevoerd in de registraties van Jeugdbescherming en Jeugdreclassering. Een aantal producten die onder 'jeugdbescherming' vielen, vallen nu onder 'jeugdreclassering'.

Absoluut aantal cliënten per gemeente

		2020											
		Jan	Feb	Mrt	Apr	Mei	Jun	Jul	Aug	Sep	Okt	Nov	Dec
A		75	70	66	62	60	58	57	59	63	58	56	53
D		297	293	291	284	278	288	280	276	273	268	262	254
G		86	93	86	86	83	85	86	88	90	88	88	86
H-G		64	62	58	57	58	59	59	59	58	54	53	48
H-I-A		56	59	59	57	57	56	56	60	58	55	53	51
HW		149	149	147	149	147	143	144	147	144	140	132	128
M		120	125	120	120	117	118	116	123	123	123	120	116
P		68	68	74	80	80	79	75	73	74	71	67	68
S		79	80	79	80	77	77	85	96	97	103	103	103
Z		131	129	126	119	121	111	104	111	111	111	110	104
Tot.		1125	1128	1106	1094	1078	1074	1062	1092	1091	1071	1044	1011

Jeugdbescherming

Aantal jeugdigen met jeugdbeschermingsmaatregel per maand (Zuid-Holland Zuid)

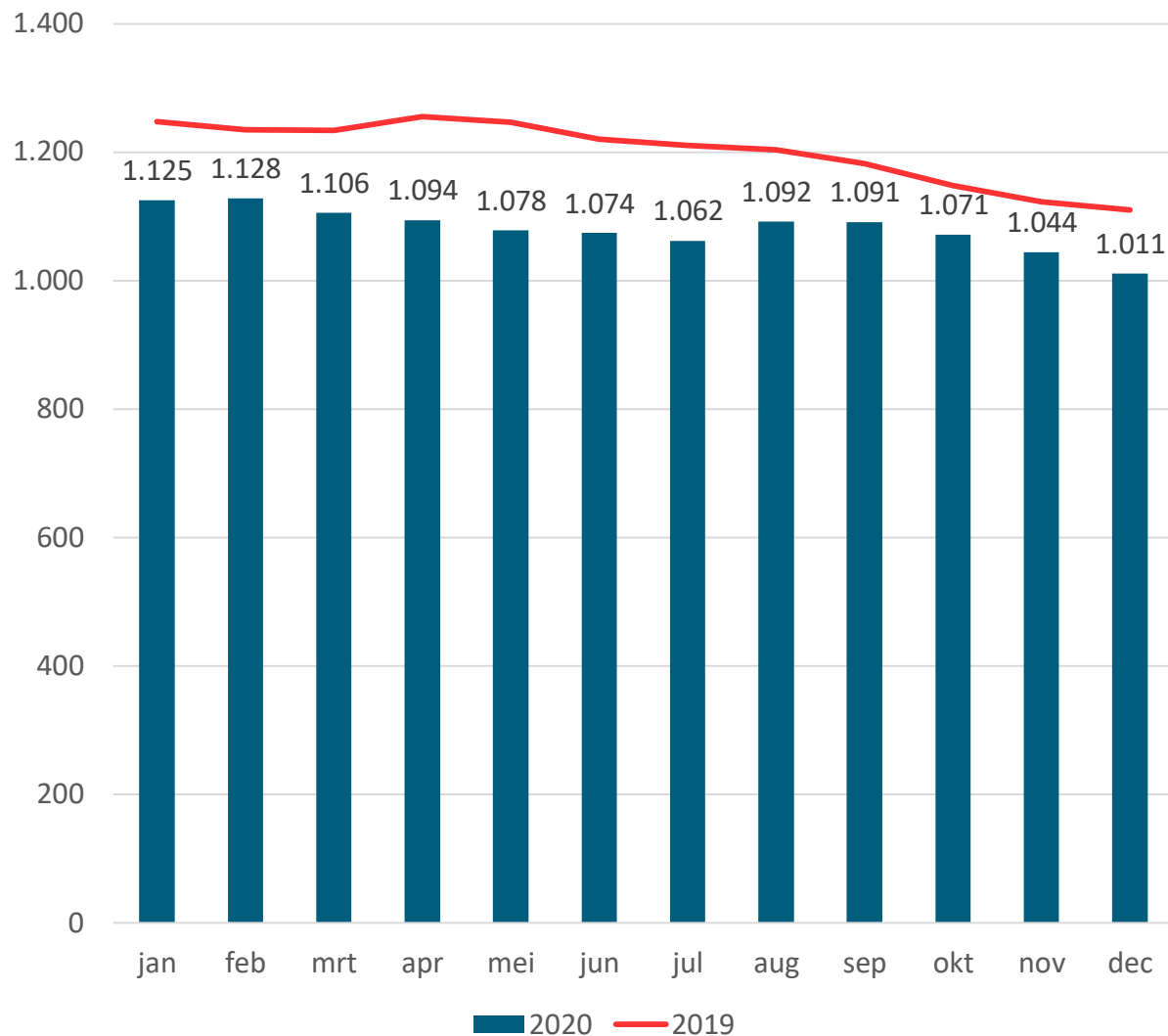

Bron: SOJ ZHZ



Nieuwe aanmeldingen bij de wijk- of sociaal teams in 2020

update

In de figuur staat het aantal nieuwe cliënten waarvoor een dossier is geopend bij een wijk- of sociaal team in 2020. Voor de negen gemeenten samen zien we dat al vanaf februari het aantal nieuwe cliënten daalt. Voor de coronacrisis meldden zich minder nieuwe cliënten in Alblasterdam, Hardinxveld-Giessendam, Molenlanden en Zwijndrecht. Die daling zet door tot juni 2020.

Van half maart tot eind mei was de fysieke inloop voor cliënten gesloten. Vanaf juni tot oktober neemt het aantal cliënten flink toe, behalve in de zomermaand augustus. In oktober meldden zich iets minder en in november iets meer nieuwe cliënten dan in juli.

Nota bene: In Papendrecht wordt op een andere manier geteld in dossiers. In de dossiers staat ook het aantal trajecten van een cliënt vermeld en die trajecten tellen apart mee. Een cliënt met meerdere trajecten telt dan meerdere keren mee.

*Geen gegevens beschikbaar

Absoluut aantal nieuwe cliënten/dossiers per gemeente, per maand

2020

	Jan	Feb	Mrt	Apr	Mei	Jun	Jul	Aug	Sep	Okt	Nov	Dec
A	36	21	12	20	14	15	21	22	45	18	35	23
D	98	90	79	64	76	91	108	84	91	91	99	73
G	30	29	20	18	23	17	31	14	20	25	31	16
H-G	18	8	5	4	5	5	11	10	10	12	12	7
H-I-A	31	32	30	31	10	42	38	26	28	31	30	17
HW	11	11	6	12	8	13	7	17	14	8	18	15
M	32	22	17	13	3	18	23	14	23	19	18	14
P	41	41	24	25	26	35	32	31	41	37	47	35
S*												
Z	102	87	77	67	56	64	93	55	114	88	69	69
Tot.	399	341	270	254	221	287	364	273	385	328	359	269

Hulpverlening voor volwassenen I



Instroom van cliënten bij wijk- of sociaal teams, per 1.000 inwoners per maand vanaf 2020 (Zuid-Holland Zuid)

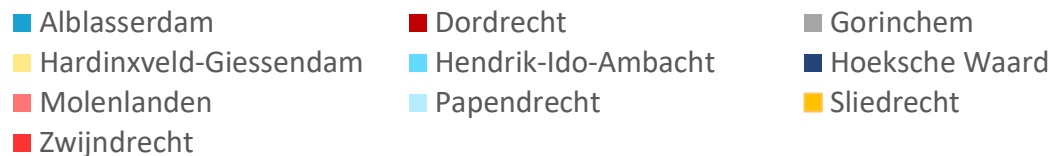
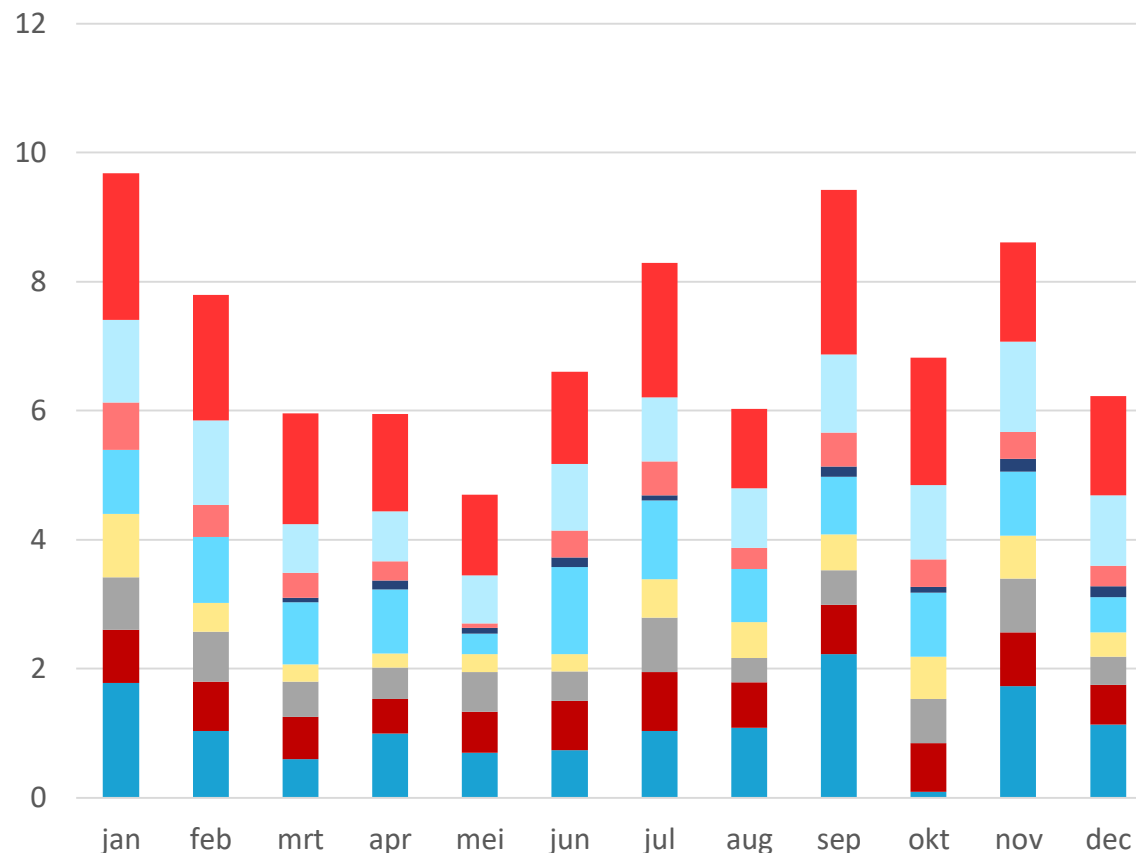

Bron: alle gemeenten Zuid-Holland Zuid



update

Uitstroom of afsluiting van dossiers bij wijk- of sociaal teams in 2020

Naast de registratie van nieuwe is er ook een registratie van het aantal afgesloten dossiers per maand. Voor zeven van de tien gemeenten zijn hierover cijfers beschikbaar. Als de hulpvraag door het wijk- of sociaal team is afgehandeld wordt het dossier gesloten, ook in de maanden waarin de locaties gesloten waren.

Over de hele linie loopt het aantal afgesloten dossiers vooral in april, mei en augustus terug. Vanaf juni worden er weer meer dossiers gesloten omdat er meer cliënten zijn gezien.

Na de zomerdip van augustus stijgt het aantal afgesloten dossiers met het hoogste totaal aantal gesloten dossiers in de maand december, vooral in Papendrecht en Zwijndrecht.

In Papendrecht wordt op een andere manier geteld in dossiers (zie vorige pagina).

**Geen gegevens beschikbaar*

Absoluut aantal afgesloten dossiers/cliënten, per gemeente, per maand

	2020											
	Jan	Feb	Mrt	Apr	Mei	Jun	Jul	Aug	Sep	Okt	Nov	Dec
A	12	9	12	10	13	5	31	6	12	13	23	45
D	125	136	124	98	65	80	77	86	79	83	86	102
G	25	21	16	11	21	14	36	10	17	21	21	28
H-G*												
H-I-A	55	43	39	9	0	103	0	5	16	58	45	66
HW*												
M	9	18	19	19	9	23	27	12	16	25	21	14
P	32	50	41	35	17	28	48	26	33	40	41	54
S*												
Z	83	68	75	35	41	63	74	31	69	66	55	115
Tot.	341	345	325	217	166	316	293	176	242	306	292	424

Hulpverlening voor volwassenen II

Uitstroom van cliënten bij wijk- of sociaal teams per 1.000 inwoners, per maand, vanaf 2020 (Zuid-Holland Zuid)

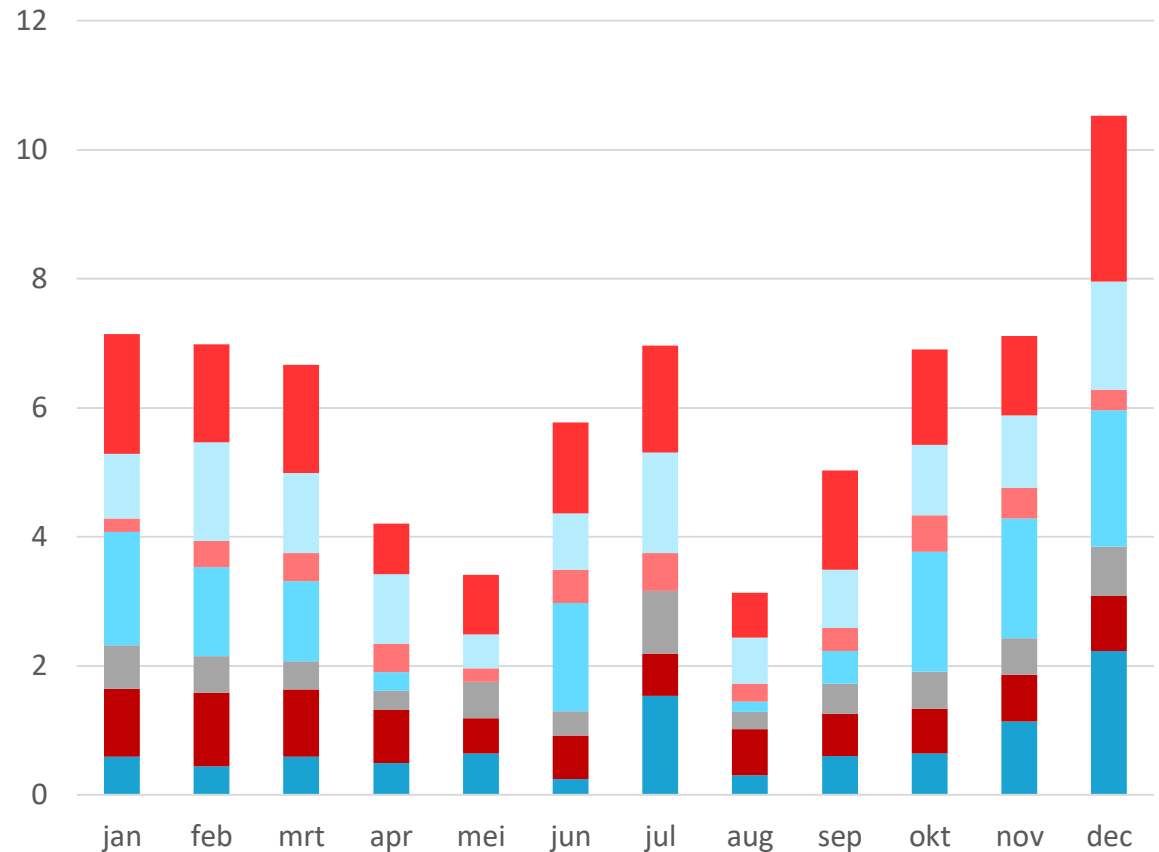

- Alblisserdam
- Dordrecht
- Gorinchem
- Hardinxveld-Giessendam
- Hendrik-Ido-Ambacht
- Hoeksche Waard
- Molenlanden
- Papendrecht
- Sliedrecht
- Zwijndrecht

Bron: alle gemeenten Zuid-Holland Zuid



update en vergelijking '19-'20

Schuldhulpverlening

Aantal huishoudens dat een beroep doet op schuldhulpverlening

In de figuur hiernaast staat het aantal **nieuwe** aanvragen voor hulp bij schulden weergegeven per maand voor 2020 in de blauwe staven en - voor het eerst in deze monitor - voor 2019 in de rode lijn.

In 2020 daalt het aantal aanvragen voor hulp bij schulden tot en met juni voor de tien gemeenten samen. In diezelfde maanden van 2019 steeg het aantal aanvragen juist.

In juli 2020 neemt het aantal aanvragen toe om iets terug te vallen in augustus en daarna door te stijgen tot in november en weer iets af te nemen in december. In dezelfde periode van 2019 lag het niveau van het aantal aanvragen hoger dan in 2019 en was er ook een lager aantal aanvragen in december

De verwachting is nog steeds dat als er weer actiever ingevorderd gaat worden, zowel deze doelgroep als de nieuwe doelgroep met "coronaschulden" zich gaat melden. Het is waarschijnlijk nog steeds stilte voor de storm.

Absoluut aantal **nieuwe** aanvragen schuldhulpverlening per maand (Zuid-Holland Zuid)

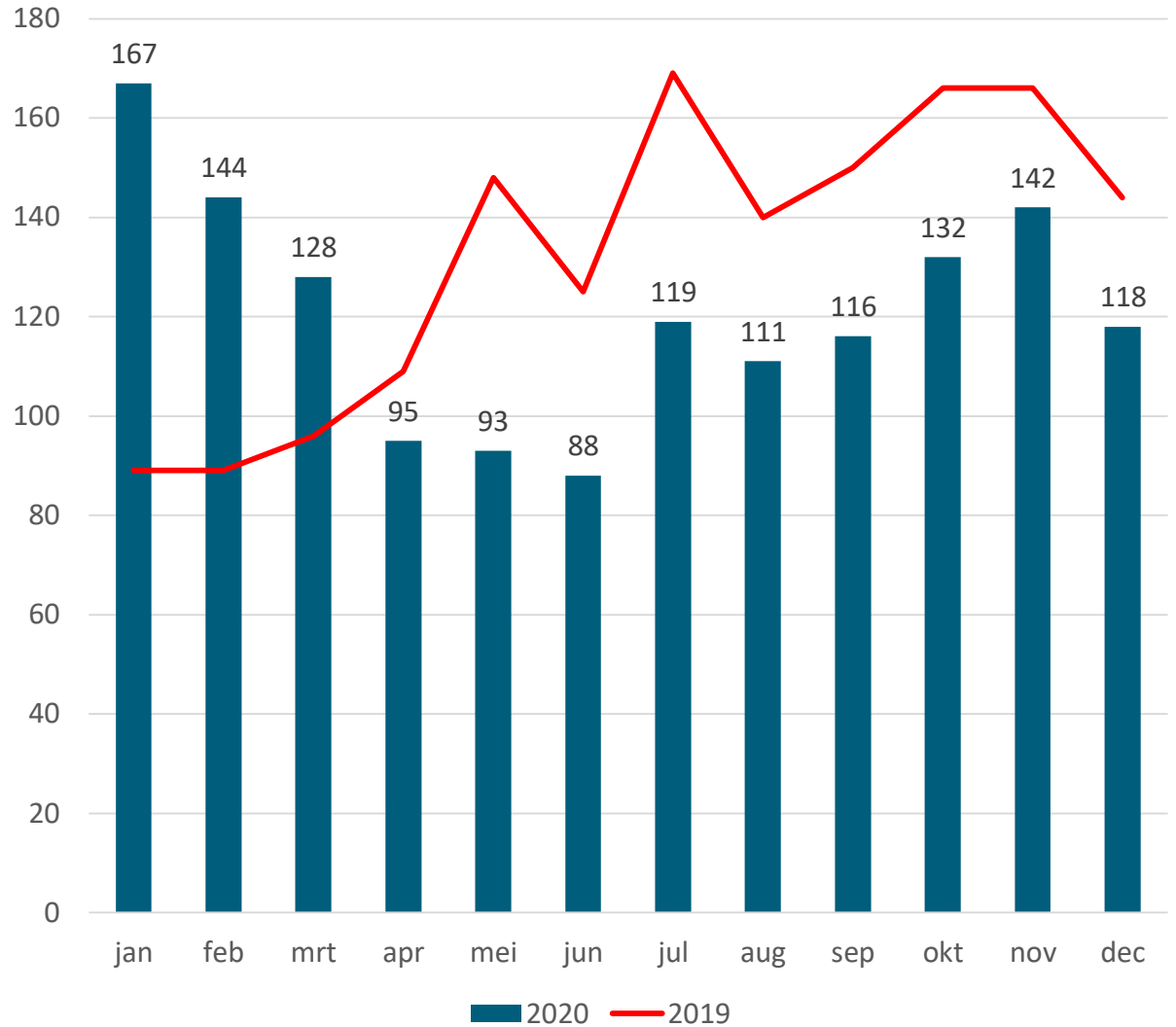

Absoluut aantal aanvragen per gemeente

2020

	Jan	Feb	Mrt	Apr	Mei	Jun	Jul	Aug	Sep	Okt	Nov	Dec
A	5	5	6	2	3	2	5	6	1	4	5	4
D	76	56	51	42	39	39	39	46	47	62	52	60
G	25	20	17	11	13	12	18	12	15	22	18	10
H-G	1	3	1	3	1	1	4	3	1	2	2	2
H-I-A	7	3	5	3	2	4	9	4	7	5	4	7
HW	17	18	13	8	13	7	12	10	10	15	17	8
M	6	9	6	2	3	5	7	6	8	6	8	8
P	4	12	9	5	6	5	4	5	9	6	2	6
S	12	3	7	1	4	2	4	7	3	0	12	9
Z	14	15	13	18	9	11	17	12	15	10	22	4
Tot.	167	144	128	95	93	88	119	111	116	132	142	118

Bron: Avres, gemeente Hoeksche Waard en SDD



Economie



Thema's: Economie

Klik op de
icoontjes en
ga direct
naar...

WW-uitkeringen

Faillissementen

NOW-regeling



Partners

Bijstands-
uitkeringen

Vacatures

Tozo-regeling



Terug naar
inhoudsopgave

Startups

TOGS-/TVL-regeling



Over ons



update



Faillissementen ZHZ - absoluut

Aantal faillissementen per maand Zuid-Holland Zuid Bedrijven & instellingen en natuurlijke personen met eenmanszaak

Aantal faillissementen Zuid-Holland Zuid

Vanaf maart 2020 zijn diverse maatregelen ingevoerd om het coronavirus een halt toe te roepen. Na de oproep om zoveel mogelijk thuis te werken en thuis te blijven en het afgelasten van (grotere) evenementen, moesten op zondag 15 maart alle restaurants, cafés, sportclubs, sauna's, seksclubs en coffeeshops verplicht hun deuren sluiten. Scholen en kinderdagverblijven bleven gesloten en kort daarop mochten ook de contactberoepen zoals kappers en schoonheidsspecialisten hun werkzaamheden -tijdelijk- niet meer uitvoeren. Vanaf mei 2020 werden stapsgewijs diverse versoepeling doorgevoerd, maar de maatregelen hadden en hebben vanzelfsprekend grote impact op ondernemers en bedrijven.

De verwachting was dat het aantal faillissementen in de loop van 2020 op zou gaan lopen. Dat zien we nog niet terug in de cijfers. In de tweede helft van 2020 (juli t/m december 2020) werden in de regio Zuid-Holland Zuid 23 faillissementen uitgesproken. Dat zijn er minder dan in dezelfde periode een jaar eerder. In de tweede helft van 2019 gingen 34 bedrijven failliet. De introductie en recente verlenging van verschillende financiële noodmaatregelen voor ondernemers lijken veel ondernemingen vooralsnog op de been te houden. Nu de horeca vanaf 14 oktober jl. weer voor nog onbepaalde tijd de deuren heeft moeten sluiten en sinds 15 december jl. ook alle niet-essentiële winkels, contactberoepen en de cultuur-, recreatie- en sportsector hun activiteiten tot nader order hebben moeten staken, is het de vraag hoelang ondernemers dit nog vol gaan houden.

Het aantal faillissementen is een indicator voor de stand van de economie en het perspectief op banenontwikkeling.

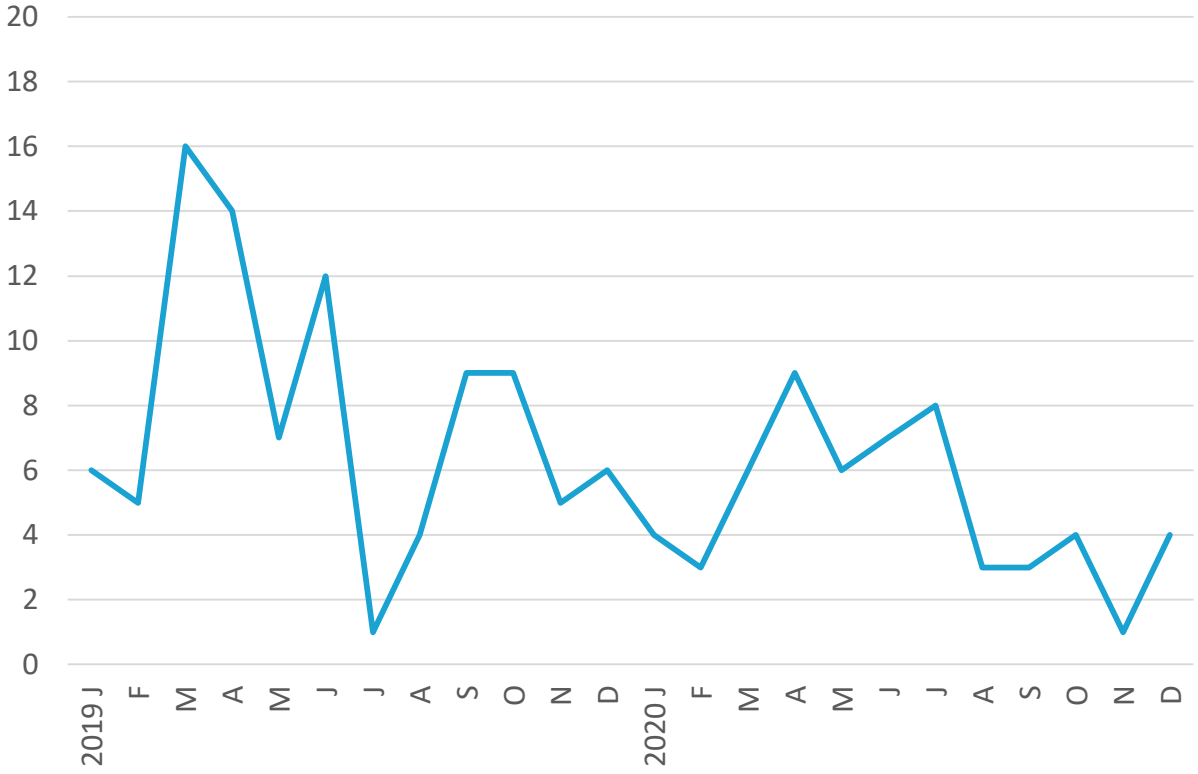

Bron: ArbeidsmarktInZicht & faillissementsdossier.nl



update



Faillissementen ZHZ - relatief

Faillissementen per 100.000 bedrijfsvestigingen

Vóór de uitbraak van de coronapandemie gingen in Nederland per maand gemiddeld ca. 315 bedrijven failliet (periode januari 2019 t/m februari 2020). Dat zijn 18,4 bedrijven per 100.000 bedrijfsvestigingen in ons land per maand. Het aantal faillissementen was landelijk vrij stabiel. Wanneer we inzoomen op de regio Zuid-Holland Zuid, zien we –als gevolg van de kleinere aantallen- aanzienlijk meer fluctuatie tussen de maanden. Gemiddeld genomen lag het aantal faillissementen in de regio Zuid-Holland Zuid in de periode vóór de coronapandemie met 19,6 per 100.000 bedrijfsvestigingen per maand nét boven het landelijk niveau. In de arbeidsmarktregio Rijnmond lag het aantal faillissementen met 25,3 bedrijven per 100.000 bedrijfsvestigingen per maand duidelijk hoger.

De verwachting was dat het aantal faillissementen in de loop van 2020 op zou gaan lopen, als gevolg van de coronacrisis en de door de overheid opgelegde coronamaatregelen. Dit zien we nog niet terug in de cijfers. Van maart tot en met november 2020 telde de regio Zuid-Holland Zuid per 100.000 bedrijfsvestigingen gemiddeld 13,9 faillissementen per maand. Dit aantal ligt zelfs aanzienlijk lager dan in dezelfde periode in 2019 (23,2). Ook landelijk en in de provincie Zuid-Holland lag het aantal faillissementen in de afgelopen maanden lager dan in dezelfde periode in 2019. Alleen de arbeidsmarktregio Rijnmond liet aanvankelijk een toename van het aantal faillissementen zien.

De introductie en recente verlenging van verschillende financiële noodmaatregelen voor ondernemers lijken veel ondernemingen vooralsnog op de been te houden. Wanneer deze noodmaatregelen aflopen, blijft de verwachting dat het aantal faillissementen toeneemt.

Aantal faillissementen per 100.000 bedrijfsvestigingen
Nederland, Zuid-Holland, Rijnmond en Zuid-Holland Zuid

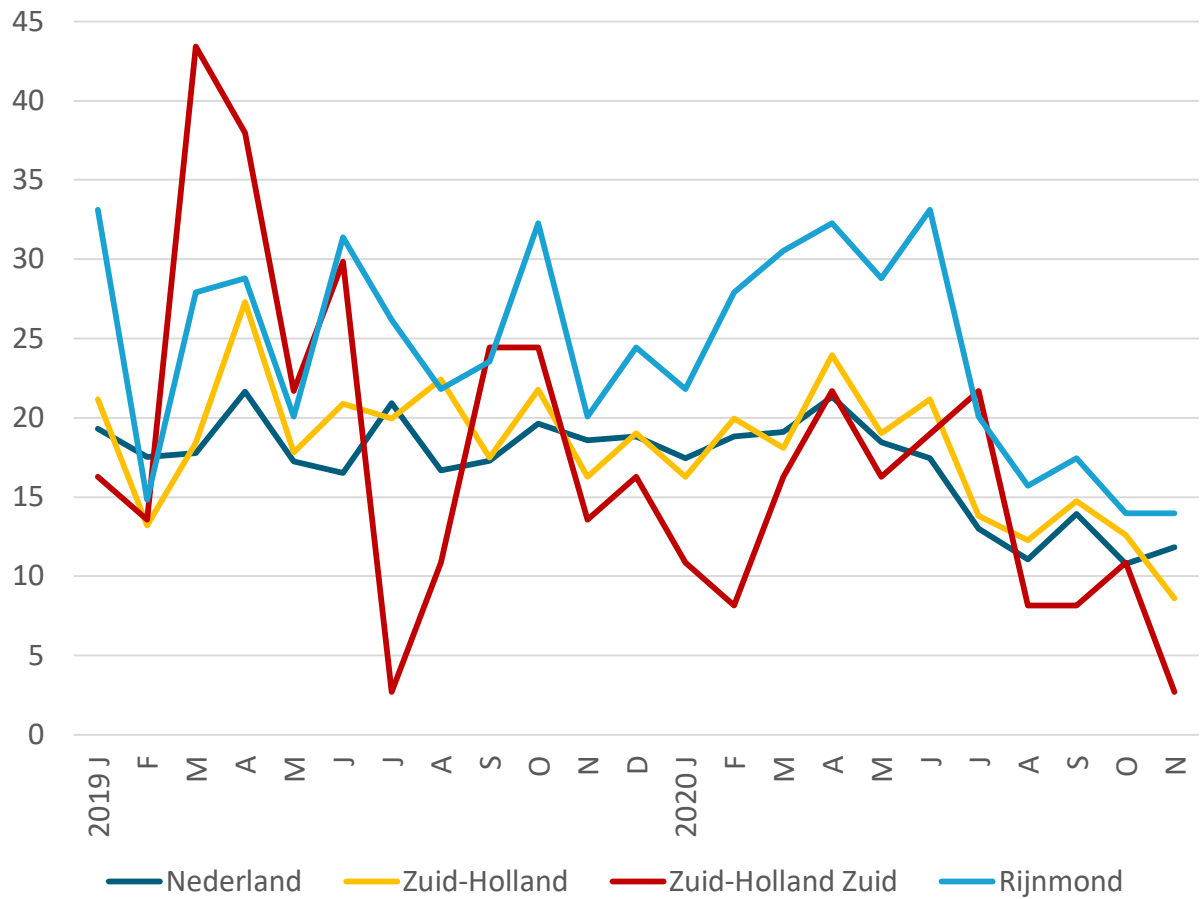

Bron: ArbeidsmarktInZicht, CBS & faillissementsdossier.nl, bewerking OCD



update



Faillissementen NL naar sector

Verdeling faillissementen oktober en november 2020 naar sector in Nederland

Landelijk zien we in oktober en november 2020 nog steeds de meeste faillissementen in de sector Financiële en zakelijke dienstverlening (35%). 17% van de faillissementen in oktober en november 2020 vond plaats binnen de sector Bouwnijverheid en 15% in de Handel. 8% van de faillissementen in oktober en november 2020 werd uitgesproken in de Horeca, 7% in de Industriële sector en 7% in de sector Vervoer en opslag.

Wanneer we de sectorverdeling van de faillissementen in oktober en november 2020 vergelijken met alle faillissementen in het jaar 2019, zien we iets meer faillissementen dan gebruikelijk in de sector Bouwnijverheid. In de sector Handel waren in oktober en november 2020 juist relatief weinig faillissementen. Kort na invoering van de eerste maatregelen om de verdere verspreiding van het coronavirus tegen te gaan (maart 2020), kwamen faillissementen relatief veel voor in de sector Horeca. Nu de horeca sinds 14 oktober jl. en niet-essentiële winkels, contactberoepen en de cultuur-, recreatie- en sportsector met ingang van 15 december jl. weer voor onbepaalde tijd gesloten moet blijven, is de verwachting dat het aantal faillissementen in met name deze sectoren toe zal nemen.

Faillissementen oktober en november 2020 naar sector in Nederland

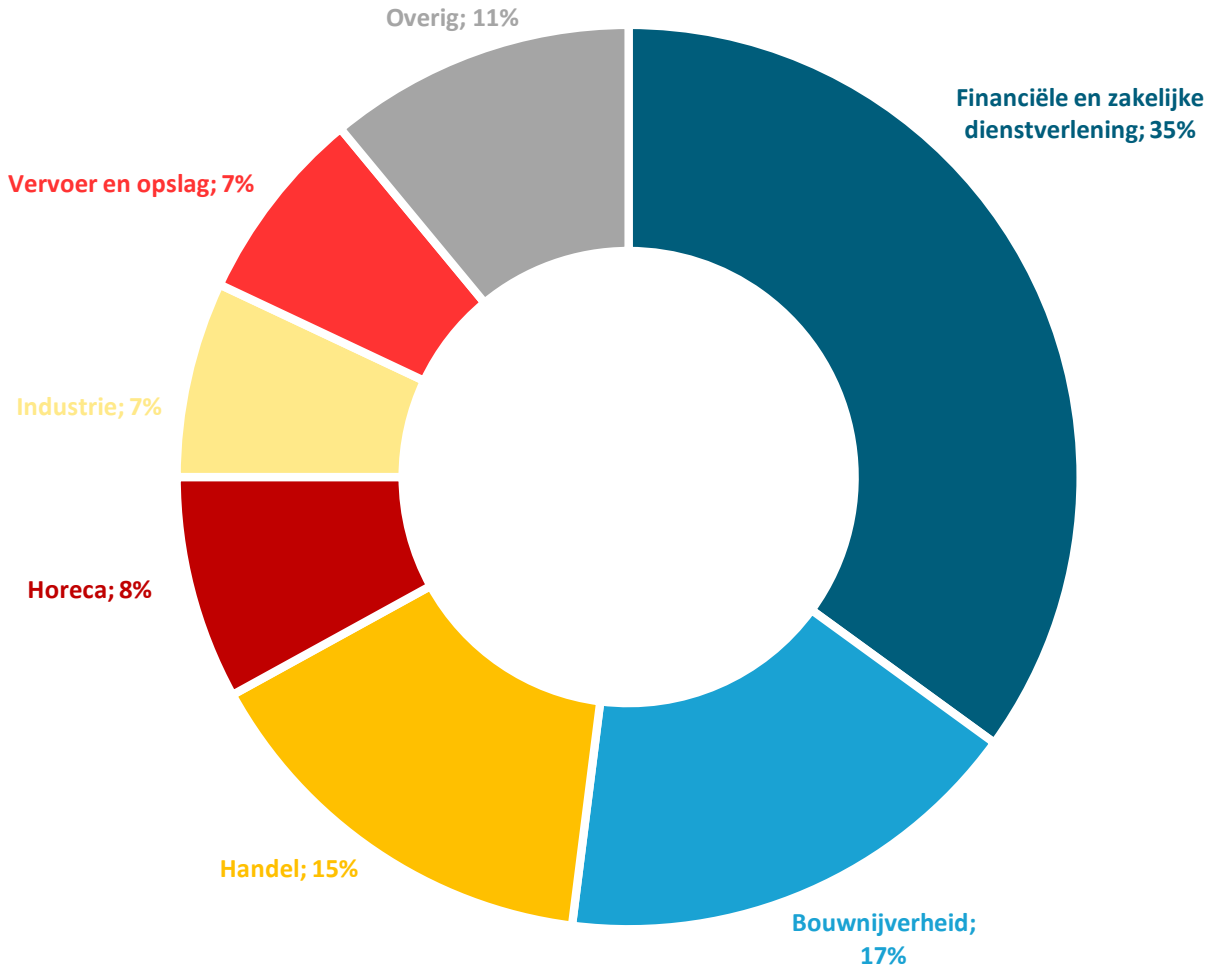

Sectorverdeling faillissementen Nederland Okt/nov 2020 en referentiejaar 2019

	Okt/nov 2020	ref. jaar 2019
Fin. en zakel. dienstverlening	35%	34%
Bouwnijverheid	17%	13%
Handel	15%	22%
Horeca	8%	7%
Industrie	7%	7%
Vervoer en opslag	7%	6%
Overig	11%	10%

Bron: CBS/ArbeidsmarktInzicht, bewerking OCD



Startups Zuid-Holland Zuid per kwartaal

In het vierde kwartaal van 2020 telde de regio Zuid-Holland Zuid 1.428 startups*. Dat waren er ruim 160 meer dan in het derde kwartaal van 2020 (1.266). Waar de Coronacrisis in het tweede kwartaal van 2020 een matigend effect had op het aantal startups in de regio, zien we in het derde en vierde kwartaal weer een stevige groei. Met 1.428 nieuwe startups telde de regio in het vierde kwartaal van 2020 ook ruim 100 nieuwe startende ondernemers méér dan in het vierde kwartaal van 2019 (1.325).

In heel 2020 telde de regio Zuid-Holland Zuid 5.166 nieuwe startups. Dat waren er -ondanks de terugval in het tweede kwartaal van 2020- toch nog 183 meer dan in 2019, toen de Kamer van Koophandel 4.983 startups registreerde.

Volgens de Kamer van Koophandel ligt het aantal nieuwe startende ondernemers landelijk al maanden op rij hoger dan in dezelfde periode in 2019. Het betreft overwegend startende zelfstandigen zonder personeel. Daar staat tegenover dat ook het aantal ondernemers dat is gestopt aanzienlijk hoger ligt dan in 2019. Faillissementen spelen hierbij, zoals we ook al eerder zagen, een zeer beperkte rol.

Het aantal nieuwe startups geeft een indicatie van de stand van de economie en het perspectief op banenontwikkeling.

Absoluut aantal startups per gemeente per kwartaal

	2019		2020		
	Q4	Q1	Q2	Q3	Q4
Alblasserdam	59	71	53	53	60
Dordrecht	386	444	284	376	440
Gorinchem	115	140	116	127	145
Hardinxveld-Giessendam	54	46	33	46	51
Hendrik-Ido-Ambacht	82	89	62	96	95
Hoeksche Waard	232	215	191	204	253
Molenlanden	107	124	79	98	93
Papendrecht	81	89	81	80	89
Sliedrecht	66	68	64	62	74
Zwijndrecht	143	129	94	124	128
Totaal Zuid-Holland Zuid	1.325	1.415	1.057	1.266	1.428



Startups ZHZ



Aantal startups* per kwartaal 2019 en 2020, Zuid-Holland Zuid

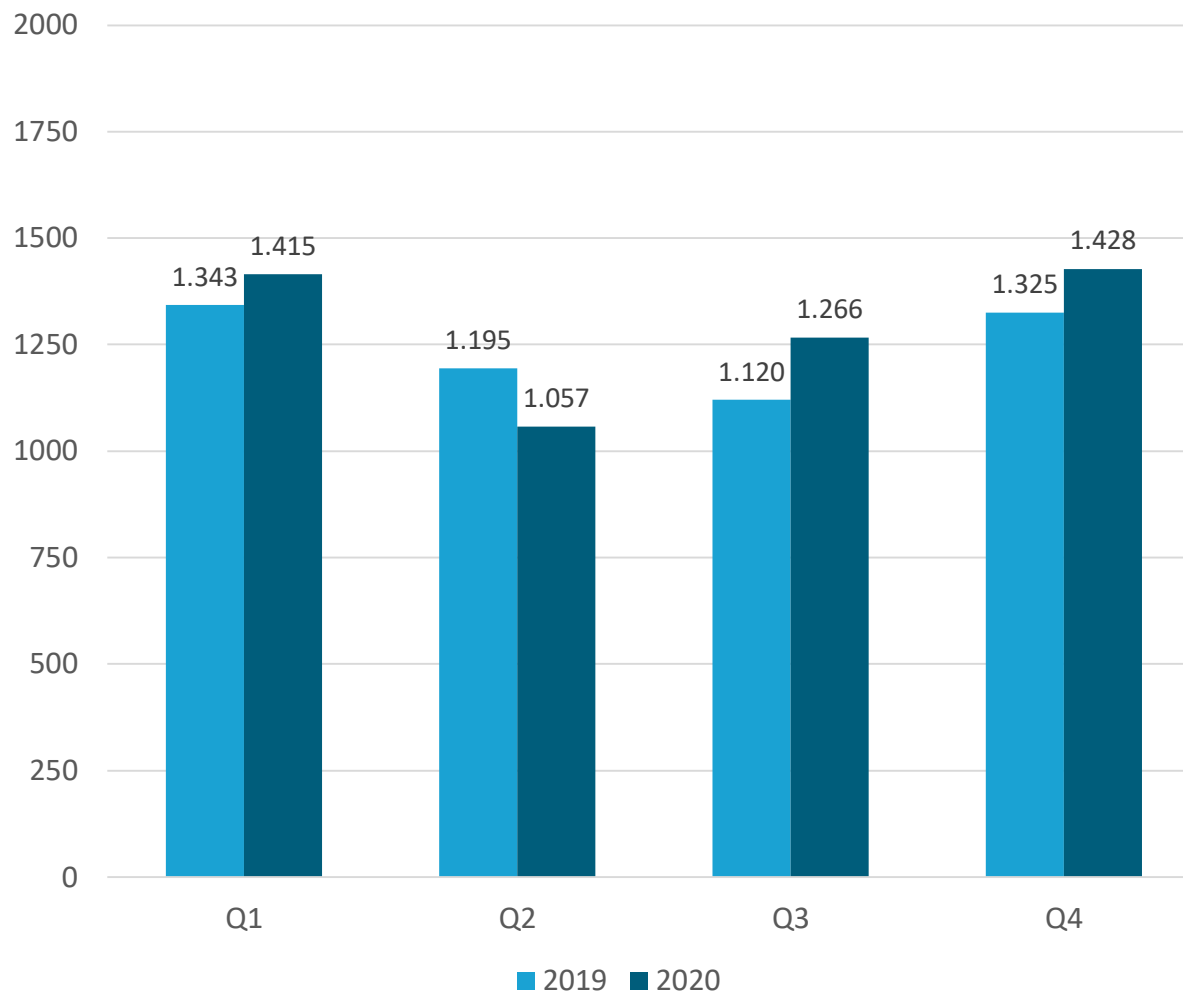

* Alle sectoren, inclusief zelfstandigen

Bron: KVK



Startups Zuid-Holland Zuid relatief

De gemeente Dordrecht telde ook in het vierde kwartaal van 2020 met 440 startups de meeste nieuwe startende ondernemers in de regio. Hardinxveld-Giessendam had met 51 nieuwe startups absoluut gezien de minste nieuwe bedrijvigheid.

Ten opzichte van het derde kwartaal van dit jaar is het aantal startups in de regio het sterkst gestegen in de Hoeksche Waard (+24%). Ook in Sliedrecht (+19%) en Dordrecht (+17%) zien we een relatief sterke stijging van het aantal startups in het vierde kwartaal.

Ten opzichte van dezelfde periode een jaar geleden (vierde kwartaal 2019) zien we de sterkste stijging van het aantal startende ondernemers in Gorinchem (+26%) In Molenlanden, Zwijndrecht en Hardinxveld-Giessendam ligt het aantal startups in het vierde kwartaal van 2020 juist lager dan in dezelfde periode in 2019.

De gemeente Gorinchem telde met 42,6 startups per 10.000 inwoners ook in het vierde kwartaal van 2020 relatief de meeste nieuwe bedrijvigheid. Molenlanden heeft met 22,5 startups per 10.000 inwoners relatief het kleinste aantal startende ondernemers.

Aantal startups per 10.000 inwoners/gemeente per kwartaal*

	2019		2020		
	Q4	Q1	Q2	Q3	Q4
Alblasserdam	29,2	36,7	26,7	27,2	30,7
Dordrecht	34,3	38,7	25,1	32,9	38,6
Gorinchem	34,1	40,8	32,6	36,7	42,6
Hardinxveld-Giessendam	30,1	26,2	18,5	24,9	29,3
Hendrik-Ido-Ambacht	27,5	29,5	20,2	31,0	31,3
Hoeksche Waard	27,2	25,6	22,5	24,1	30,7
Molenlanden	25,3	30,1	18,9	22,7	22,5
Papendrecht	26,1	28,9	25,2	24,9	29,0
Sliedrecht	27,0	28,2	26,2	24,9	31,2
Zwijndrecht	33,6	30,4	22,2	29,1	31,6
Totaal Zuid-Holland Zuid	30,2	32,3	23,9	28,5	32,9



Startups ZHZ - relatief

Aantal startups per 10.000 inwoners/gemeente in Zuid-Holland Zuid

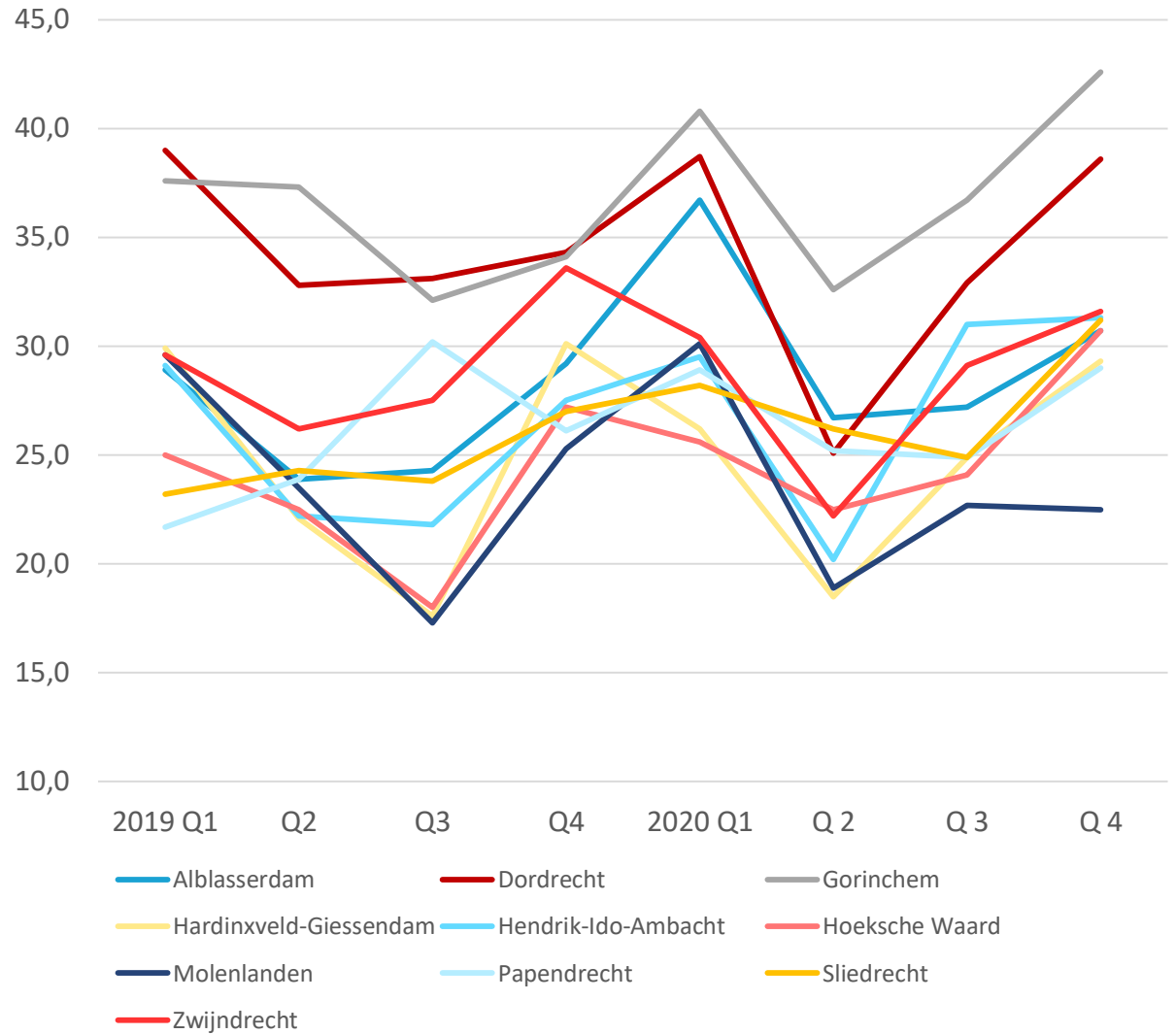

Bron: KVK - * bron gewijzigd t.o.v. vorige editie Coronamonitor



nieuw

Startups ZHZ vergeleken



Aantal startups per 10.000 inwoners Zuid-Holland Zuid, Zuid-Holland en Nederland

Startups Zuid-Holland Zuid vergeleken

In vergelijking met het landelijk beeld telt de regio Zuid-Holland Zuid relatief weinig startups. In het vierde kwartaal van 2020 werden in Zuid-Holland Zuid 32,9 nieuwe ondernemingen gestart per 10.000 inwoners. Landelijk lag dit aantal met 39,2 nieuwe ondernemingen per 10.000 inwoners duidelijk hoger. De gehele provincie Zuid-Holland had in het vierde kwartaal van 2020 met 44,0 nieuwe ondernemingen per 10.000 inwoners verhoudingsgewijs juist meer startups dan het landelijke gemiddelde.

Ook in eerdere kwartalen zien we dat het aantal startups per 10.000 inwoners in de regio Zuid-Holland Zuid achterblijft bij het landelijke en provinciale beeld. Zowel landelijk als in de provincie Zuid-Holland zien we dezelfde terugval in het aantal startups in het tweede kwartaal van 2020 als in de regio Zuid-Holland Zuid. En net als in Zuid-Holland Zuid wordt deze terugval zowel landelijk als in de provincie gevolgd door een snelle stijging in het derde en vierde kwartaal.

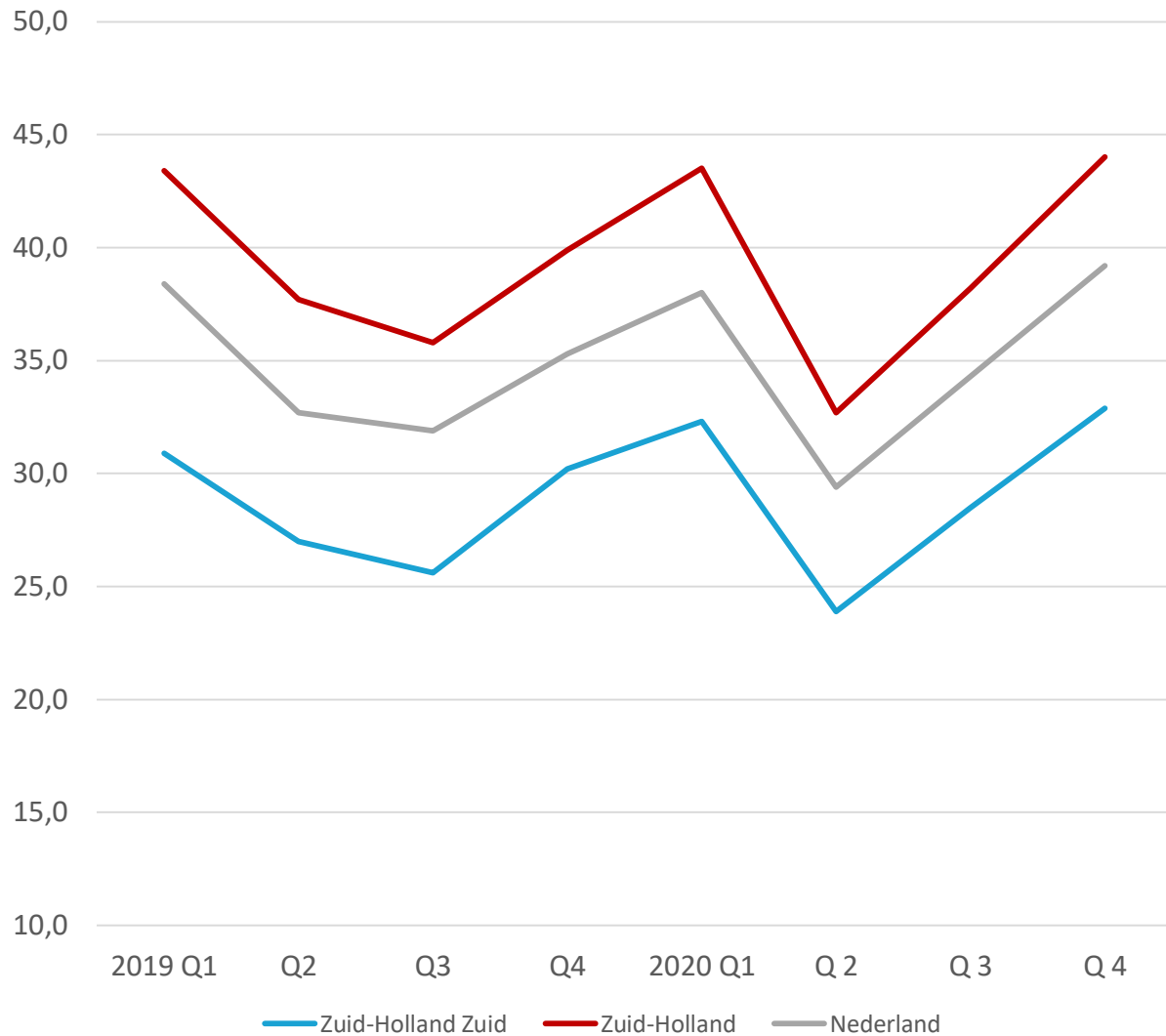

Aantal startups per 10.000 inwoners per kwartaal

	2019		2020		
	Q4	Q1	Q2	Q3	Q4
Zuid-Holland Zuid	30,2	32,3	23,9	28,5	32,9
Zuid-Holland	39,9	43,5	32,7	38,2	44,0
Nederland	35,3	38,0	29,4	34,3	39,2

Bron: KVK & CBS



Lopende WW-uitkeringen ZHZ

In november 2020 telde de regio Zuid-Holland Zuid 5.991 WW-ontvangers. Na de zeer sterke stijging in april 2020 (+16,4%) vlakke de groei van het aantal WW-ontvangers steeds verder af. Vanaf augustus 2020 zien het aantal WW-ontvangers voor het eerst sinds februari van dit jaar weer dalen. Ook in november zette deze daling weer licht door (-0,3%).

Binnen de regio blijven de verschillen tussen gemeenten bestaan. Dordrecht telde in november 2020 met 1.877 WW-uitkeringen *absoluut* gezien het hoogste aantal uitkeringen. Gorinchem had in november 2020 met 16,1 WW-uitkeringen per 1.000 inwoners echter voor het eerst *relatief* de meeste uitkeringen. Gorinchem gaat daarmee Dordrecht (15,7 WW-uitkeringen per 1.000 inwoners) voorbij. Hardinxveld-Giessendam telde nog steeds zowel absoluut als relatief de minste WW-ontvangers (6,8 per 1.000 inwoners).

De noodsteun vanuit de NOW-regeling stelt veel werkgevers in staat hun werknemers in dienst te houden. Desondanks voorspelt het UWV dat het aantal uitkeringsaanvragen na beëindiging van de noodsteun volgend jaar alsnog fors zal gaan stijgen. Het feit dat de horeca sinds 14 oktober jl. opnieuw tijdelijk de deuren heeft moeten sluiten, 15 december jl. gevolgd door niet-essentiële winkels, contactberoepen en de cultuur-, recreatie- en sportsector, zal hierbij ook niet helpen.

De Werkloosheidswet (WW) is een wet die werkloze werknemers, mits zij over voldoende arbeidsverleden beschikken en beschikbaar zijn voor arbeid, een werkloosheidsuitkering biedt. Het aantal WW-uitkeringen is een indicator voor de stand van de werkloosheid.

Absoluut aantal WW-uitkeringen per gemeente

	2020				
	Feb	Apr	Juli	Sept	Nov
Alblasserdam	198	242	260	236	225
Dordrecht	1.673	2.024	2.118	1.975	1.877
Gorinchem	480	606	632	598	594
Hardinxveld-Giessendam	124	148	137	135	124
Hendrik-Ido-Ambacht	302	357	390	357	349
Hoeksche Waard	843	1.005	1.074	1.044	1.080
Molenlanden	325	374	402	388	404
Papendrecht	341	418	417	409	419
Sliedrecht	217	244	270	268	258
Zwijndrecht	549	642	683	646	661
Totaal Zuid-Holland Zuid	5.052	6.060	6.383	6.056	5.991

WW-uitkeringen ZHZ

update



Aantal WW-uitkeringen per 1.000 inwoners/gemeente in Zuid-Holland Zuid

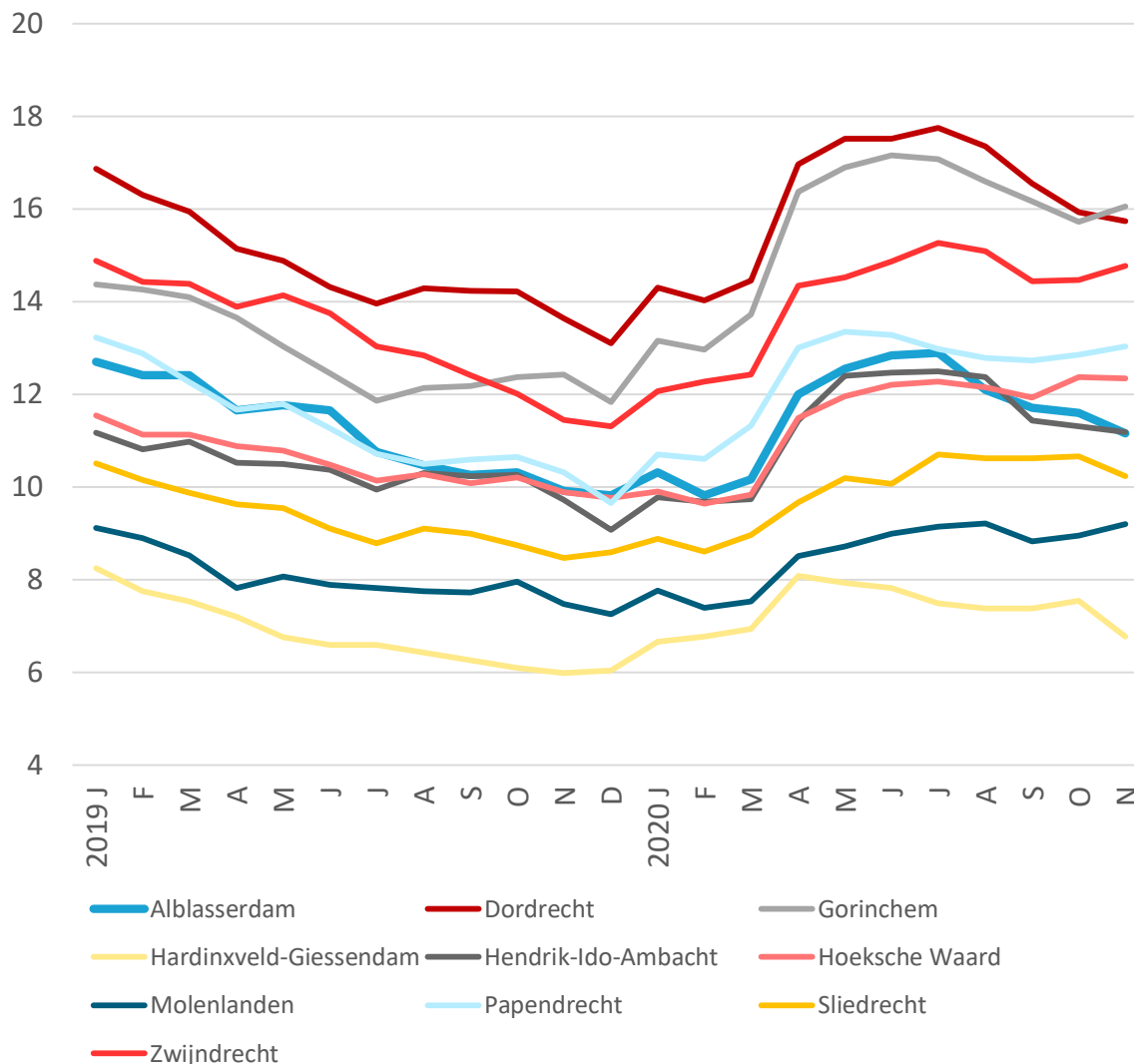

Bron: UWV en CBS, bewerking OCD



update



Instroom WW ZHZ - naar sector

Verdeling instroom WW naar herkomstsector in Zuid-Holland Zuid

In november 2020 bedroeg de instroom in de WW in de regio Zuid-Holland Zuid 640 personen. 34% van de instroom was afkomstig uit de sector Financiële en zakelijke dienstverlening. 9% van de instroom betrof de sector Horeca en eveneens 9% de sector Industrie en delfstoffen. 8% van de instroom was afkomstig uit de sector Gezondheidszorg, welzijn en cultuur en eveneens 8% uit de sector Handel. 3% van de WW-instromers in oktober 2020 was afkomstig uit de sector Vervoer en opslag.

In vergelijking met de referentieperiode vóór corona (januari 2019 t/m februari 2020) was er in november 2020 opnieuw relatief veel instroom vanuit de sector Horeca. Nu de horeca met ingang van 14 oktober jl. de deuren weer tijdelijk heeft moeten sluiten, is de verwachting dat de instroom vanuit deze sector in de komende periode relatief hoog zal blijven. En nu niet-essentiële winkels, contactberoepen en de cultuur-, recreatie- en sportsector sinds 15 december jl. ook opnieuw voor onbepaalde tijd gesloten zijn, zal naar verwachting ook vanuit deze sectoren de instroom toenemen.

Van drie op de tien instromers in de WW in de regio (31%) was in november 2020 de herkomstsector niet bekend.

Herkomstsector instroom WW ZHZ, nov. 2020 en referentieperiode jan. 2019 t/m feb. 2020

	Nov. 2020		jan '19 t/m feb '20
	Abs	Aandeel	Aandeel
Fin. en zakelijke dienstverlening	216	34%	35%
Handel	48	8%	17%
Industrie en delfstoffen	56	9%	15%
Gezondheidsz., welzijn en cultuur	50	8%	9%
Vervoer en opslag	16	3%	7%
Horeca	58	9%	2%
Overig/onbekend	196	31%	15%
Totaal	640	100%	100%

Verdeling instroom WW naar herkomstsector, nov. 2020 (Zuid-Holland Zuid)

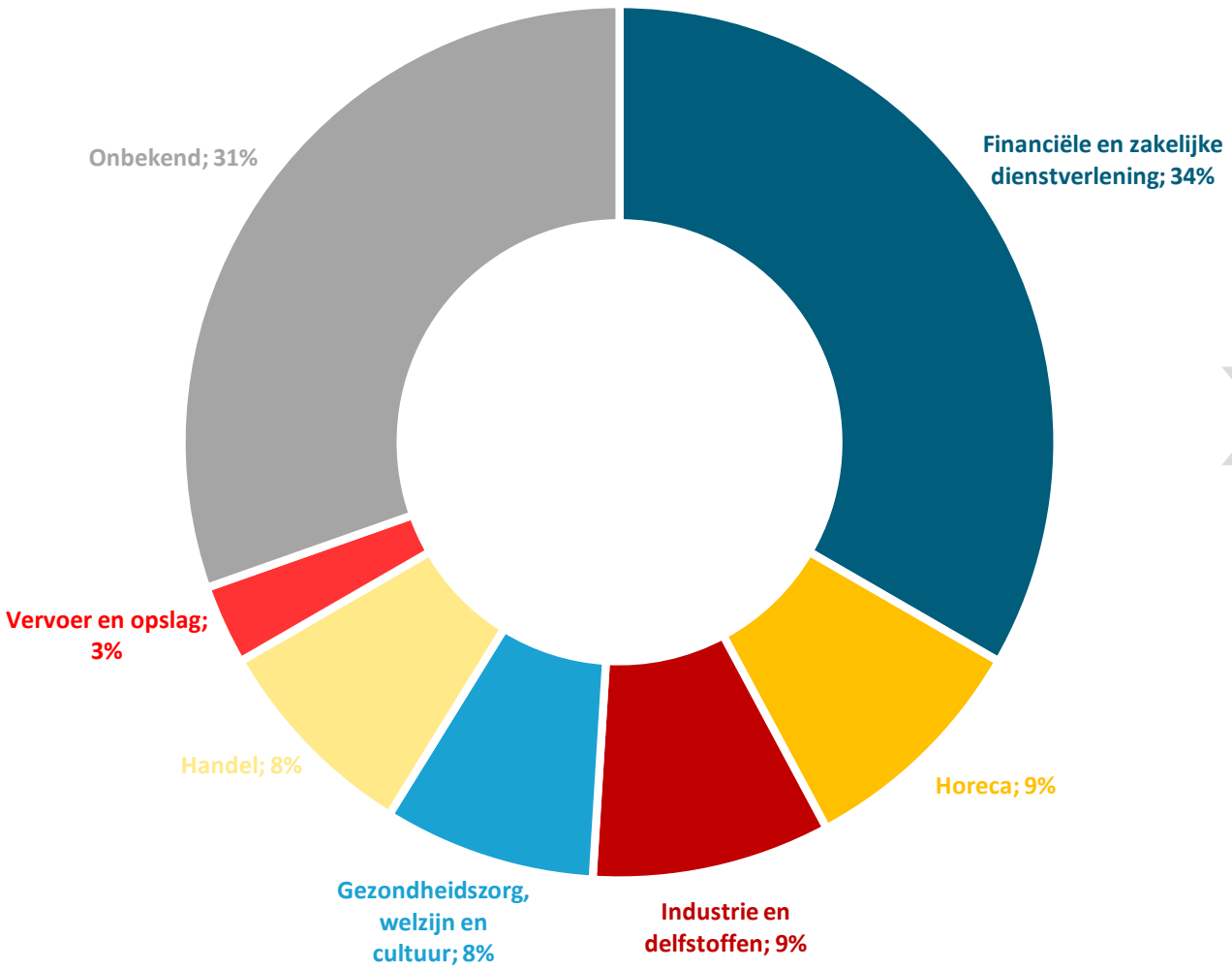

Bron: ArbeidsmarktInZicht/UWV, bewerking OCD



update

WW-uitkeringen ZHZ vergeleken



Lopende WW-uitkeringen Zuid-Holland Zuid, Zuid-Holland en Nederland

In vergelijking met het landelijk gemiddelde kent de regio Zuid-Holland Zuid relatief weinig WW-ontvangers. Met 13,0 WW-uitkeringen per 1.000 inwoners van de regio scoort Zuid-Holland Zuid in november 2020 gunstiger dan gemiddeld in Nederland (15,9) en in de totale provincie Zuid-Holland (15,5 WW-uitkeringen per 1.000 inwoners).

In april 2020 zien we zowel landelijk als provinciaal en in de regio een sterke stijging van het aantal lopende WW-uitkeringen. Vanaf mei 2020 zien we deze stijging overal afvlakken. In de provincie Zuid-Holland daalde het aantal WW-uitkeringen in juni en juli 2020 zelfs licht. Landelijk daalde het aantal WW-uitkeringen tussen mei en juni 2020 licht, om in juli weer iets te stijgen. In de regio Zuid-Holland Zuid is het aantal WW-uitkeringen ook in juni en juli nog licht gegroeid, maar zien we vanaf augustus een lichte daling. Deze daling zet door in september en is ook landelijk en op provinciaal niveau zichtbaar. Vanaf oktober treedt stabilisatie op.

Aantal WW-uitkeringen per 1.000 inwoners regio Zuid-Holland Zuid, Provincie Zuid Holland en Nederland

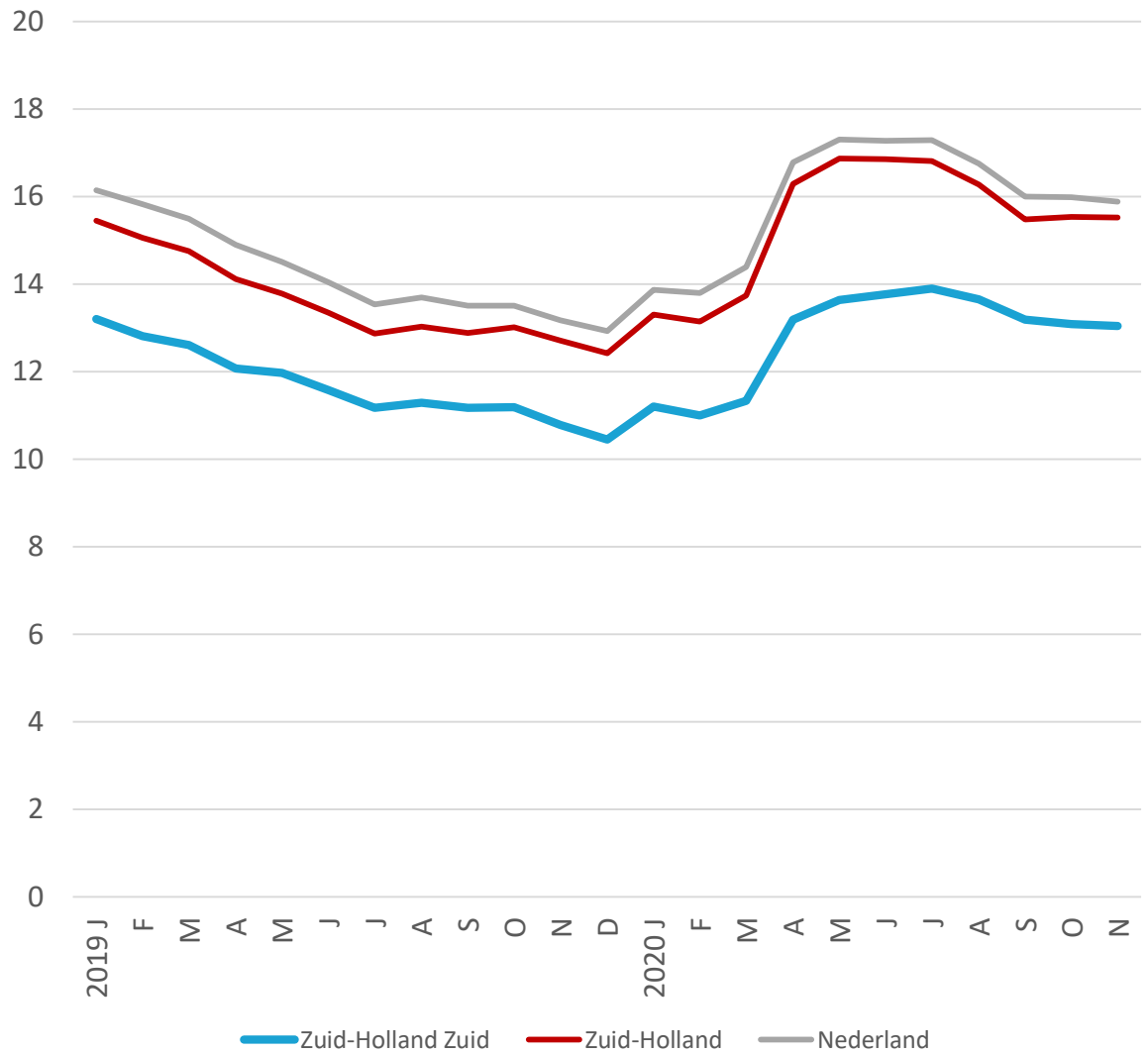

Absoluut aantal WW-uitkeringen Zuid-Holland Zuid, Zuid-Holland en Nederland

	2020				
	Feb	Apr	Juli	Sept	Nov
Regio Zuid-Holland Zuid	5.052	6.060	6.383	6.056	5.991
Provincie Zuid-Holland	48.722	60.388	62.335	57.398	57.532
Nederland	240.158	292.065	300.801	278.413	276.369

Bron: UWV en CBS, bewerking OCD



update



Instroom WW ZHZ - naar leeftijd

Ontwikkeling instroom WW naar leeftijd

Vóór de uitbraak van de coronapandemie (periode januari 2019 t/m februari 2020) was ca. 13% van de instromers in de WW jonger dan 27 jaar. Het grootste deel van de instromers (59%) was tussen 27 en 50 jaar oud, 29% was 50 jaar of ouder. Direct na de invoer van de eerste maatregelen om verdere verspreiding van het virus tegen te gaan, zien we dat het aandeel jongeren onder de instromers in de WW fors toeneemt. In maart 2020 was 31% van de WW-instromers jonger dan 27 jaar. In april bedroeg dit aandeel 28%. Na april zien we het aandeel instromende jongeren weer dalen. In november 2020 ligt het aandeel jongeren onder de instromers in de WW met 19% nog steeds iets hoger dan vóór de uitbraak van de coronapandemie

De coronacrisis lijkt jongeren in de regio, zeker in de beginperiode na afkondiging van de eerste maatregelen om verdere verspreiding van het virus tegen te gaan, onevenredig hard getroffen te hebben. Landelijk zien we hetzelfde beeld. Volgens het UWV gebruiken werkgevers de noodsteun vooral om werknemers met een vast contract in dienst te kunnen houden. Jongeren hebben relatief vaak een tijdelijk dienstverband. Bovendien zijn jongeren meer dan gemiddeld werkzaam in de horeca en de uitzendbranche, sectoren die hard getroffen zijn. Het UWV zag in de eerste maanden van de crisis vooral veel WW-aanvragen van jongeren met een tijdelijk dienstverband en/of werkzaam in één van deze sectoren. Nu de horeca met ingang van 14 oktober jl. de deuren weer voor onbepaalde tijd heeft moeten sluiten, op 15 december jl. gevolgd door de niet-essentiële winkels, contactberoepen en de cultuur-, recreatie- en sportsector, is de verwachting dat de instroom van jongeren in de WW in de komende periode weer toe zal nemen.

Verdeling instroom WW naar leeftijdscategorie (Zuid-Holland Zuid)

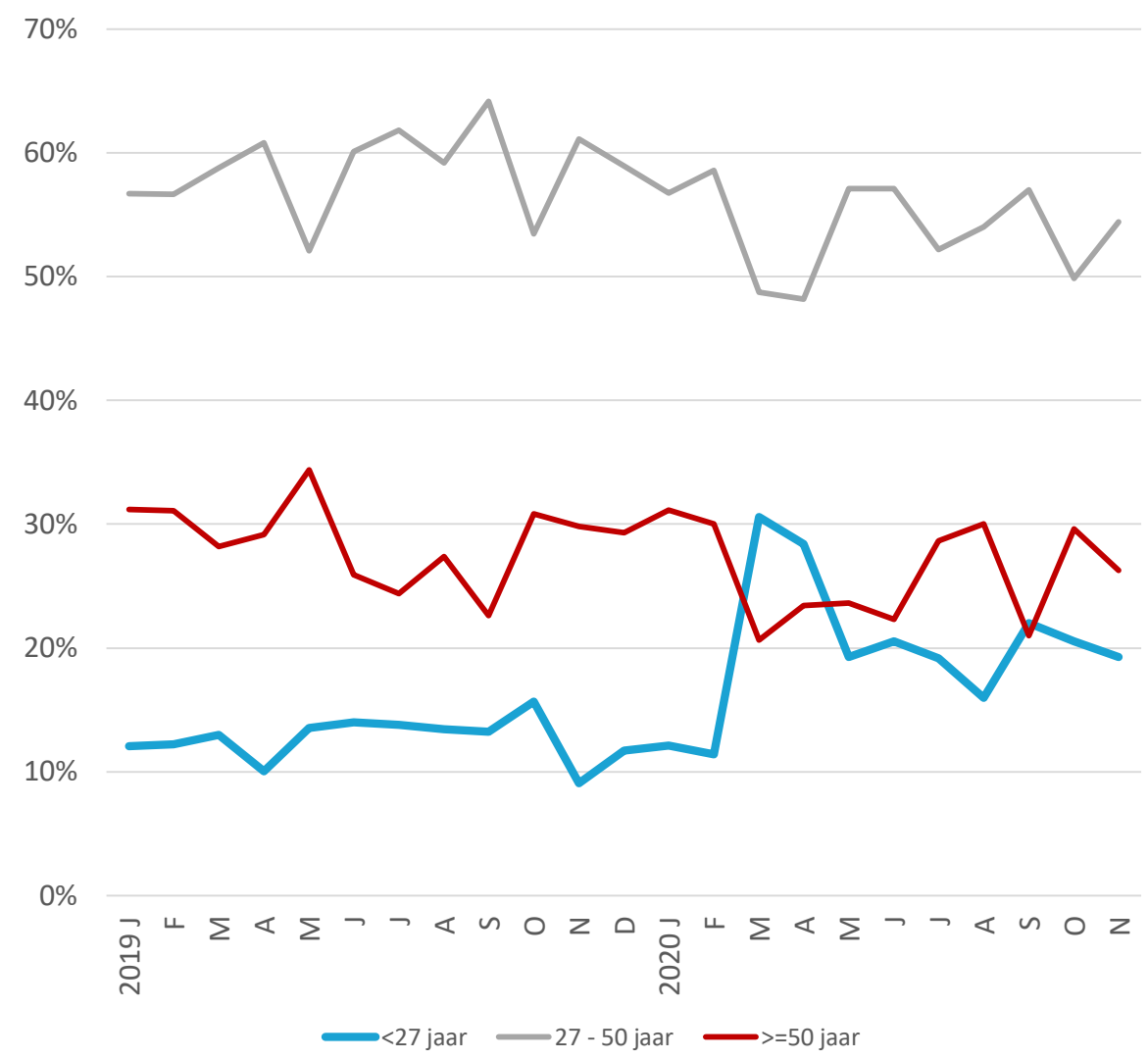

Bron: ArbeidsmarktInZicht



update



Nieuwe online vacatures ZHZ - totaal

Aantal nieuwe online vacatures per week ZHZ

In week 53 (28 december 2020 t/m 3 januari 2021) verschenen er voor de regio Zuid-Holland Zuid 177 nieuwe vacatures online. Dat is het laagste aantal nieuwe online vacatures sinds we deze aantallen in week 10 van 2020 zijn gaan bijhouden.

Het aantal vacatures in de regio liet na de invoering van de eerste coronamaatregelen een daling zien. In week 20 was het aantal nieuwe online vacatures bijna gehalveerd ten opzichte van week 10. Na week 20 zien we, met de versoepeling van verschillende maatregelen, weer een stijging van het aantal nieuwe online vacatures. Tussen week 25 en week 33 is de trend licht dalend, mogelijk deels veroorzaakt door de (aankomende) zomervakantie. Vanaf week 34 zet echter een duidelijke stijging van het aantal nieuwe online vacatures in. Na week 47 zet opnieuw een daling van het aantal nieuwe online vacatures in de regio in. Met 177 nieuwe online vacatures telde week 53 het laagste aantal nieuwe online vacatures tot nu toe. Dit heeft niet alleen met de nieuwe maatregelen per 15 december jl. te maken, maar ook met het feit dat week 53 de week na Kerst en van Oud en nieuw betreft, traditioneel een rustige vacatureperiode. Met opnieuw een verlenging van de maatregelen per 12 januari jl. is de verwachting dat het aantal nieuwe online vacatures in de komende periode relatief laag zal blijven.

Het totaalaantal vacatures is een indicator voor de stand van de werkgelegenheid. De nieuwe online vacatures laten echter maar een deel van het beeld zien. Veel vacatures zouden niet meer (online) geplaatst worden, maar 'achter de schermen' worden ingevuld.

Nieuwe online vacatures per week Zuid-Holland Zuid

	Week 10	Week 20	Week 40	Week 50	Week 53
Alblasserdam	21	16	24	6	9
Dordrecht	147	57	130	114	59
Gorinchem	54	34	67	44	25
Hardinxveld-Giessendam	10	4	8	11	6
Hendrik-Ido-Ambacht	15	5	18	12	4
Hoeksche Waard	46	28	79	31	31
Molenlanden	30	8	30	13	9
Papendrecht	20	18	22	21	5
Sliedrecht	26	9	27	13	13
Zwijndrecht	22	30	48	19	16
Totaal	391	209	453	284	177

Ontwikkeling aantal nieuwe online vacatures per week (Zuid-Holland Zuid)

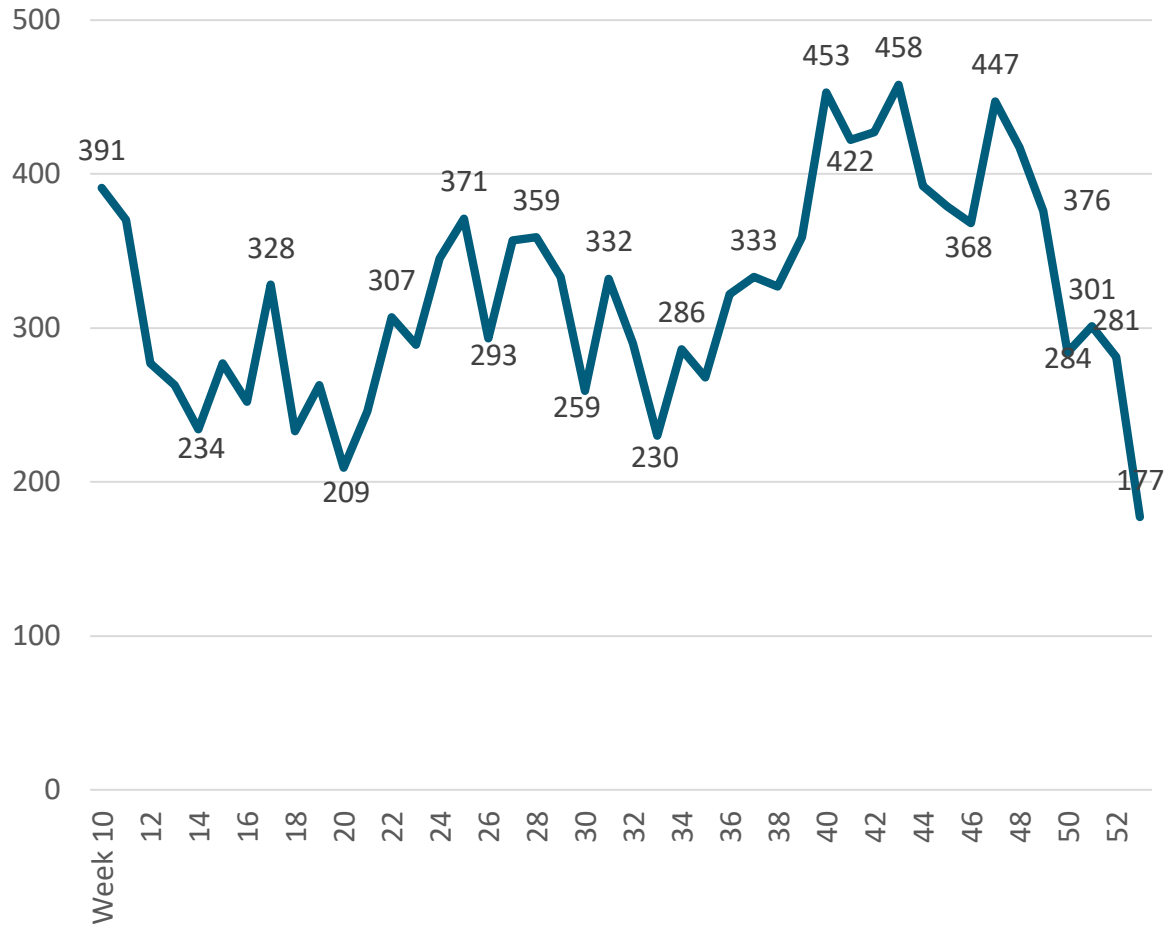

Bron: ArbeidsmarktInZicht/Textkernel



update



Nieuwe online vacatures ZHZ - naar sector

Aantal nieuwe online vacatures per week naar sector in Zuid-Holland Zuid

De meeste nieuwe online vacatures in de regio betreffen functies in de sectoren Handel, Zorg & welzijn en Financiële & zakelijke dienstverlening. Het aantal vacatures dat in de verschillende sectoren online verschijnt, fluctueert sterk van week tot week.

Het aantal vacatures in de sector Horeca is in de eerste weken na de eerste gedwongen sluiting duidelijk gedaald. Vanaf 1 juni (week 23) heeft de horeca de deuren weer geopend. Dit heeft vooralsnog niet geleid tot een sterke stijging van het aantal vacatures in deze sector. Nu de horeca sinds 14 oktober 2020 voor de tweede keer de deuren voor onbepaalde tijd heeft moeten sluiten, is de verwachting niet dat het aantal vacatures in deze sector in de komende periode toe zal nemen. Hetzelfde geldt voor vacatures bij niet-essentiële winkels, contactberoepen en de cultuur-, recreatie- en sportsector, nu ook zij sinds 15 december jl. voor onbepaalde tijd gesloten zijn.

Nieuwe online vacatures per week naar sector Zuid-Holland Zuid

	Week				
	10	20	30	40	53
Handel	58	45	41	86	47
Fin. en zakelijke dienstverl.	60	31	49	80	30
Zorg en welzijn	48	23	38	35	40
Industrie	38	14	12	19	12
Bouwnijverheid	21	2	8	17	7
Vervoer en opslag	13	7	7	14	2
Horeca	29	9	5	1	5
Overig/onbekend	124	78	99	201	34
Totaal	391	209	259	453	177

Ontwikkeling aantal nieuwe online vacatures per week naar sector (ZHZ)

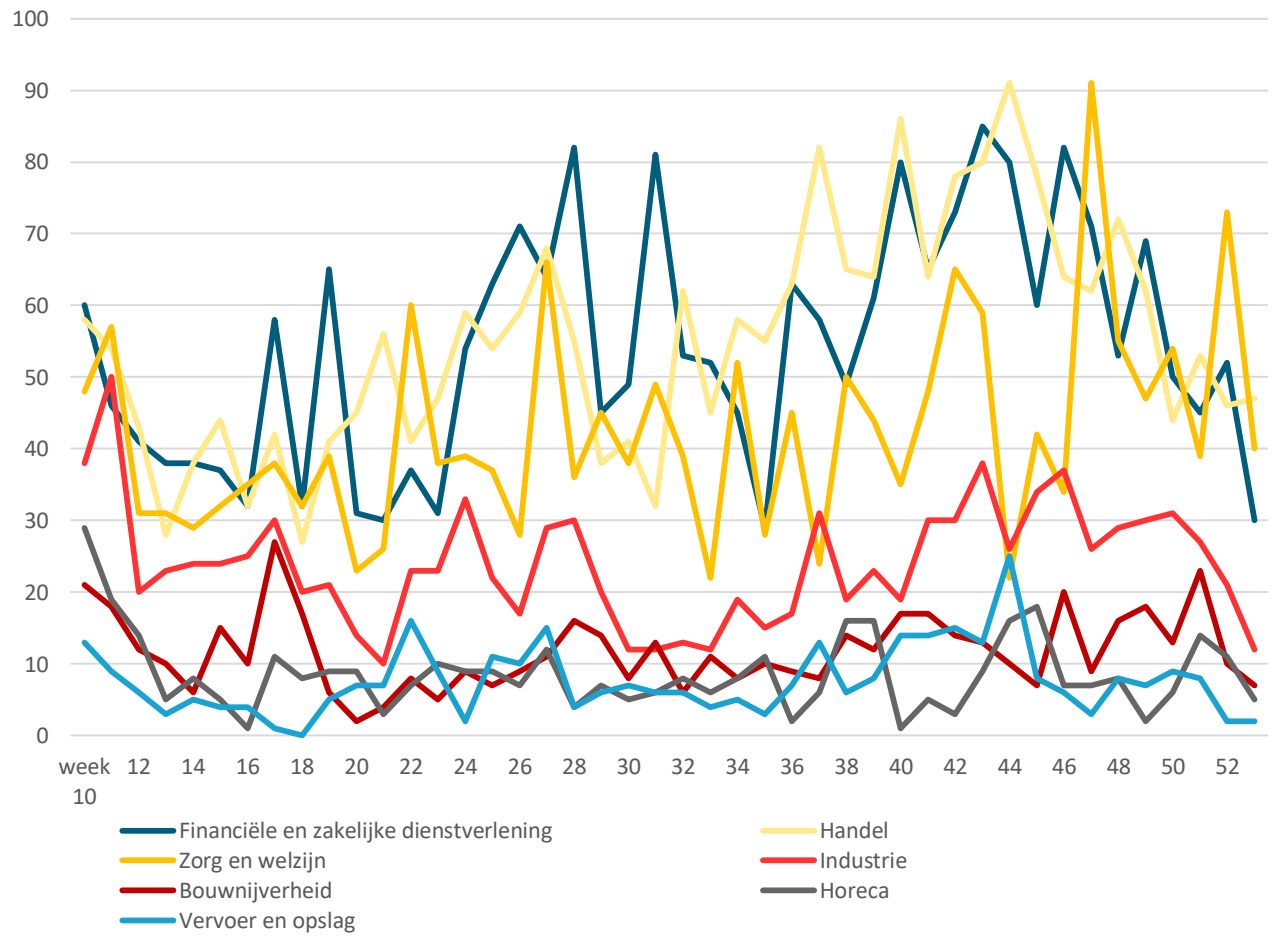

Bron: ArbeidsmarktInZicht/Textkernel



update



Nieuwe online vacatures ZHZ vergeleken

Nieuwe online vacatures per 1.000 personen potentiële beroepsbevolking

In week 53 (28 december 2020 t/m 3 januari 2021) verschenen er in de regio Zuid-Holland Zuid 0,52 nieuwe vacatures per 1.000 personen potentiële beroepsbevolking online. Hiermee komt het aanbod aan nieuwe online vacatures in de regio per 1.000 personen potentiële beroepsbevolking in week 53, zoals gebruikelijk, iets lager uit dan in de gehele provincie Zuid-Holland (0,58) en de Metropoolregio Rotterdam en Den-Haag (MRDH; 0,63).

Hierbij past opnieuw de kanttekening dat de nieuwe online vacatures maar een deel van het vacaturebeeld laten zien.

Het effect van Corona op de nieuwe online vacaturemarkt in de regio Zuid-Holland Zuid wijkt niet af van het beeld in de provincie Zuid-Holland en de MRDH. De ontwikkelingen sinds week 10 volgen eenzelfde patroon.

Ontwikkeling aantal nieuwe online vacatures per 1.000 personen potentiële beroepsbevolking

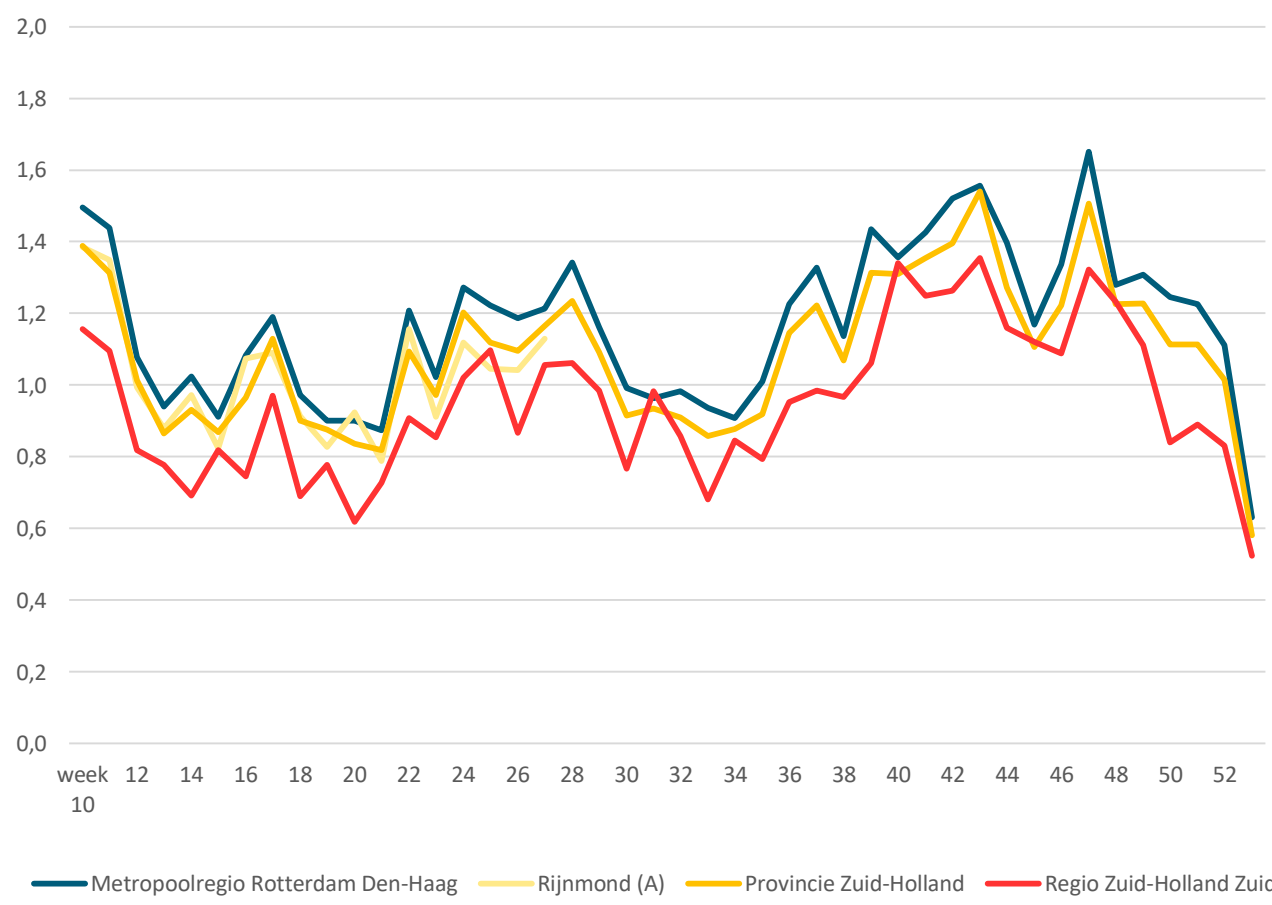

Nieuwe online vacatures per week MRDH, Zuid-Holland en Zuid-Holland Zuid

	Week				
	10	20	30	40	53
MRDH	2.656	1.600	1.761	2.408	1.121
Prov. Zuid-Holland	3.819	2.301	2.517	3.606	1.600
Regio Zuid-Holland Zuid	391	209	259	453	177

Bron: ArbeidsmarktInZicht/Textkernel en CBS, bewerking OCD



update

Bijstandsuitkeringen Zuid-Holland Zuid

In maart 2020 werden diverse maatregelen ingevoerd om verspreiding van het coronavirus tegen te gaan. Tot dat moment was het aantal bijstandsuitkeringen in de regio Zuid-Holland Zuid al geruime tijd gestaag aan het dalen. Met de invoer van de maatregelen zien we dat aan deze daling abrupt een einde komt. Tussen 1 maart en 1 april 2020 nam het aantal bijstandsuitkeringen in de regio met meer dan 200 uitkeringen toe. Tussen 1 april en 1 mei 2020 zien we opnieuw een stijging met meer dan 100 uitkeringen. Daarna vlakt de stijging van het aantal bijstandsuitkeringen steeds verder af. Tussen 1 augustus en 1 september zien we weer een lichte daling. Tussen 1 september en 1 december 2020 bleef het aantal bijstandsuitkeringen in de regio vrij stabiel. Op 1 januari 2021 was het aantal lopende bijstandsuitkeringen in de regio opnieuw gestegen, naar 8.321, het hoogste aantal sinds begin 2019.

De verwachting is dat het aantal bijstandsuitkeringen in de regio verder zal stijgen, wanneer het ontslagen werknemers met korte WW-rechten niet (snel genoeg) lukt om weer werk te vinden. Het aantal bijstandsuitkeringen is hiermee een goede indicator voor de stand op de arbeidsmarkt.

Absoluut aantal bijstandsuitkeringen per gemeente

	2020				2021
	1 Mrt	1 Juli	1 Sept	1 Nov	1 Jan
Alblasserdam	311	338	329	322	318
Dordrecht	3.526	3.700	3.663	3.650	3.661
Gorinchem	761	781	784	801	822
Hardinxveld-Giessendam	133	146	141	143	145
Hendrik-Ido-Ambacht	302	325	326	326	330
Hoeksche Waard	753	787	783	778	784
Molenlanden	285	297	294	298	304
Papendrecht	431	472	469	467	469
Sliedrecht	405	440	450	451	453
Zwijndrecht	960	1.009	1.005	1.017	1.035
Totaal Zuid-Holland Zuid	7.867	8.295	8.244	8.253	8.321

Bijstandsuitkeringen ZHZ - absoluut



Totaalaantal bijstandsuitkeringen per eerste van de maand (Zuid-Holland Zuid)

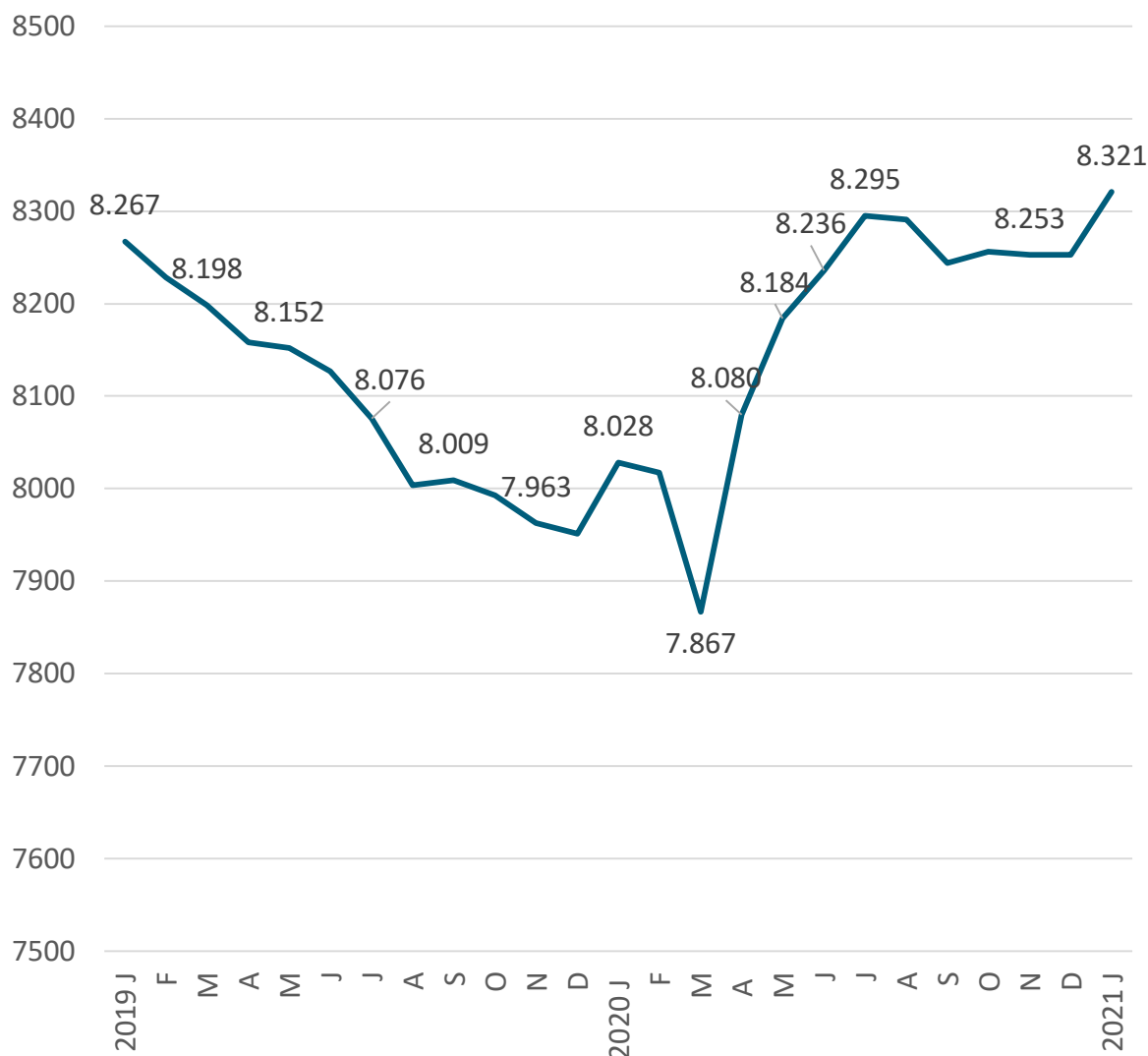

Bron: SDD, Avres, gemeente Hoeksche Waard



update

Bijstandsuitkeringen ZHZ - relatief



Bijstandsuitkeringen per 1.000 inwoners

Wanneer we naar het aantal bijstandsuitkeringen per 1.000 inwoners kijken, valt op dat er duidelijke verschillen zijn en blijven tussen de gemeenten in Zuid-Holland Zuid. De gemeente Dordrecht heeft met bijna 31 bijstandsuitkeringen per 1.000 inwoners zowel absoluut als relatief de meeste bijstandsklanten. De gemeente Molenlanden heeft met nog geen 7 bijstandsuitkeringen per 1.000 inwoners relatief de minste bijstandsklanten. Ook Hardinxveld-Giessendam, Hoeksche Waard en Hendrik-Ido-Ambacht tellen relatief weinig bijstandsklanten. Omdat de figuur hiernaast aantallen bijstandsuitkeringen per 1.000 inwoners toont, is de ontwikkeling sinds de uitbraak van de Coronacrisis hierin niet heel duidelijk zichtbaar.

Gemiddeld telt de regio Zuid-Holland Zuid 18,1 bijstandsuitkeringen per 1.000 inwoners.

Bijstandsuitkeringen per 1.000 inw./gemeente

	2020				2021
	1 Mrt	1 Juli	1 Sept	1 Nov	1 Jan
Alblasserdam	15,4	16,8	16,3	16,0	15,8
Dordrecht	29,6	31,0	30,7	30,6	30,7
Gorinchem	20,6	21,1	21,2	21,6	22,2
Hardinxveld-Giessendam	7,3	8,0	7,7	7,8	7,9
Hendrik-Ido-Ambacht	9,7	10,4	10,4	10,4	10,6
Hoeksche Waard	8,7	9,0	9,0	8,9	9,0
Molenlanden	6,5	6,8	6,7	6,8	6,9
Papendrecht	13,4	14,7	14,6	14,5	14,6
Sliedrecht	16,1	17,4	17,8	17,9	18,0
Zwijndrecht	21,5	22,6	22,5	22,7	23,1
Totaal Zuid-Holland Zuid	17,1	18,0	17,9	18,0	18,1

Aantal bijstandsuitkeringen per 1.000 inwoners/gemeente (Zuid-Holland Zuid)

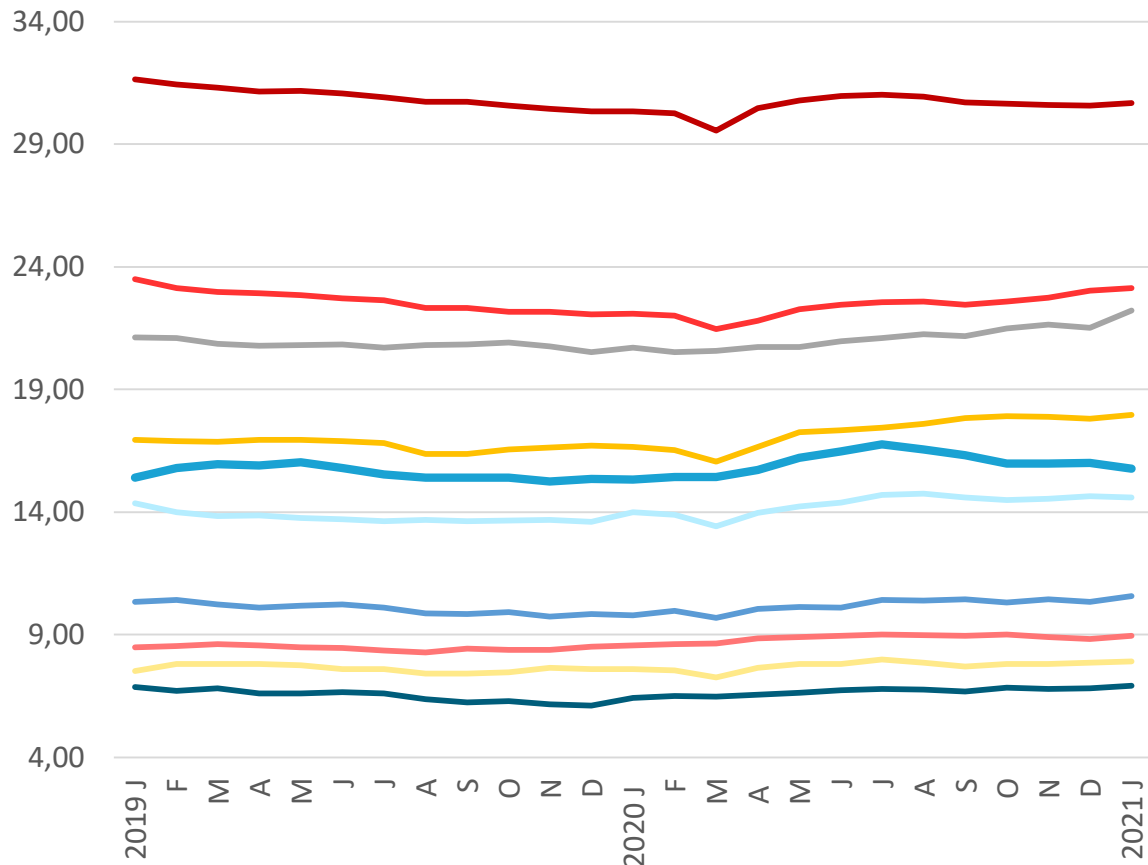

- Alblasserdam
- Dordrecht
- Gorinchem
- Hardinxveld-Giessendam
- Hendrik-Ido-Ambacht
- Hoeksche Waard
- Molenlanden
- Papendrecht
- Sliedrecht
- Zwijndrecht

Bron: SDD, Avres, gemeente Hoeksche Waard & CBS



Toekenningen NOW 1.0 Zuid-Holland Zuid

Om werkenden en werkgevers te helpen door de moeilijke coronatijd heen te komen, presenteerde het kabinet op 17 maart 2020 een eerste 'noodpakket banen en economie'. Inmiddels is dit pakket opgevolgd door het 'noodpakket 2.0' en werd op 28 augustus jl. het (derde) 'steun- en herstelpakket voor economie en arbeidsmarkt' gepresenteerd.

Ondernemers met personeel die gedurende drie maanden minimaal 20% omzetverlies verwachtten, konden binnen het eerste noodpakket een aanvraag indienen voor de Tijdelijke Noodmaatregel Overbrugging Werkgelegenheid (NOW). Hiermee bood de overheid voor de maanden maart t/m mei een tegemoetkoming in de loonkosten, zodat zoveel mogelijk werknemers in dienst konden blijven. In de regio Zuid-Holland Zuid is de eerste NOW-regeling 3.367 keer toegekend. Inmiddels heeft de regeling een vervolg gekregen met NOW 2.0 (periode juni t/m september 2020) en NOW 3.0 (vanaf 1 oktober 2020).

Landelijk werd 94% van de aanvragen voor de eerste NOW-regeling toegekend. Regionale cijfers hierover zijn niet beschikbaar, maar er is geen aanleiding om te veronderstellen dat dit in de regio Zuid-Holland Zuid anders ligt.

Aantal toekenningen NOW 1.0-regeling per gemeente; eindstand

Alblasserdam	206
Dordrecht	825
Gorinchem	359
Hardinxveld-Giessendam	141
Hendrik-Ido-Ambacht	218
Hoeksche Waard	612
Molenlanden	273
Papendrecht	186
Sliedrecht	193
Zwijndrecht	354
Totaal Zuid-Holland Zuid	3.367

Toekenningen NOW 1.0 ZHZ - absoluut



Toekenningen NOW 1.0-regeling per gemeente (Zuid-Holland Zuid; eindstand)

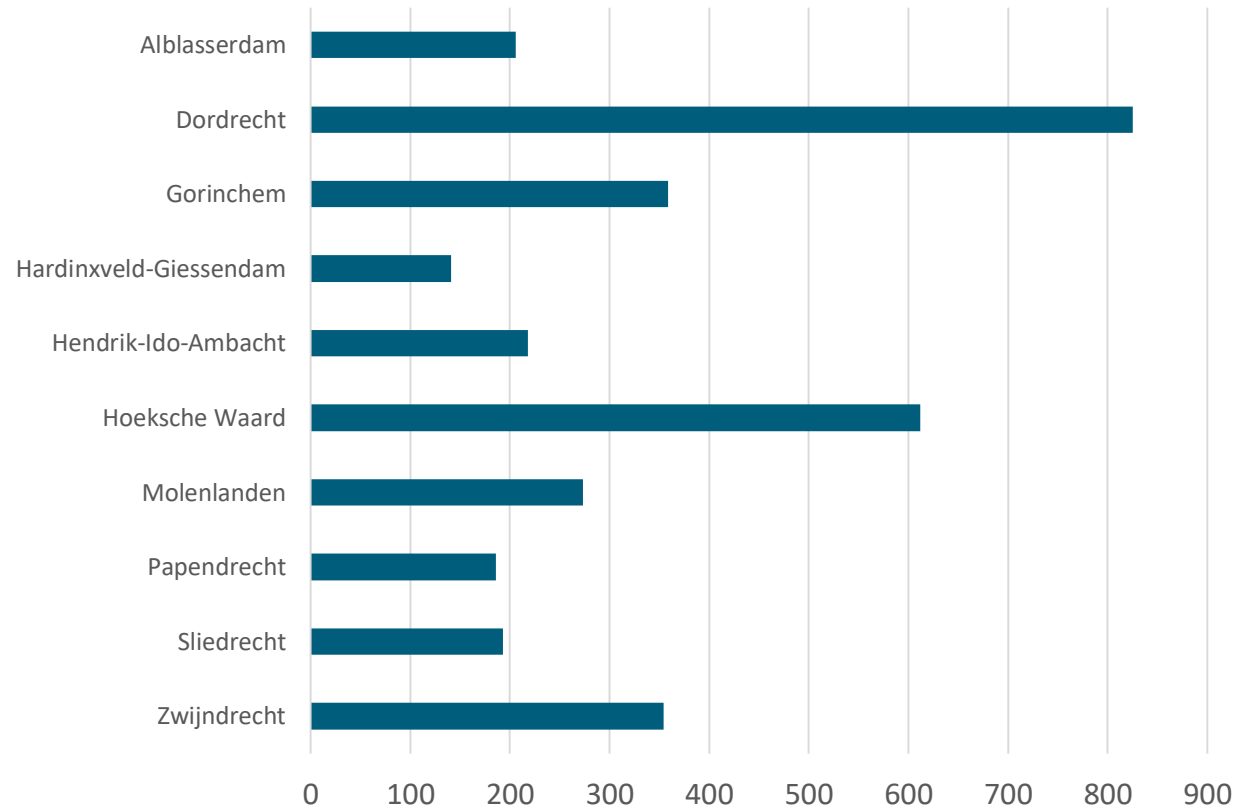

Bron: UWV



Toekenningen NOW 1.0-regeling als aandeel van het aantal vestigingen

Wanneer we kijken naar het aantal toekenningen van de NOW 1.0-regeling als aandeel van het aantal vestigingen van bedrijven en instellingen met twee of meer werkzame personen, zien we dat niet overal in de regio evenveel gebruik gemaakt is van de regeling. Gemiddeld kreeg in Zuid-Holland Zuid 26,2% van de bedrijven en instellingen met twee of meer werkzame personen de eerste NOW-regeling toegekend. Het grootste gebruik van de regeling zien we in Hendrik-Ido-Ambacht (33,6%) en Alblasserdam (33,4% van de bedrijven en instellingen met twee of meer werkzame personen). In Molenlanden werd met 18,2% het minst gebruik gemaakt van de NOW 1.0-regeling.

Toekenningen NOW 1.0-regeling als aandeel van aantal vestigingen met 2+ werkzame personen; eindstand

	Vestigingen 2+ werkzame personen per 1-1-'19	Aandeel gebruik NOW 1.0
Alblasserdam	616	33,4%
Dordrecht	2.985	27,6%
Gorinchem	1.252	28,7%
Hardinxveld-Giessendam	520	27,1%
Hendrik-Ido-Ambacht	648	33,6%
Hoeksche Waard	2.709	22,6%
Molenlanden	1.503	18,2%
Papendrecht	703	26,5%
Sliedrecht	706	27,3%
Zwijndrecht	1.213	29,2%
Totaal Zuid-Holland Zuid	12.855	26,2%

Toekenningen NOW 1.0 ZHZ - relatief

Toekenningen NOW 1.0-regeling als aandeel van het aantal vestigingen van bedrijven en instellingen met twee of meer werkzame personen (Zuid-Holland Zuid; eindstand)

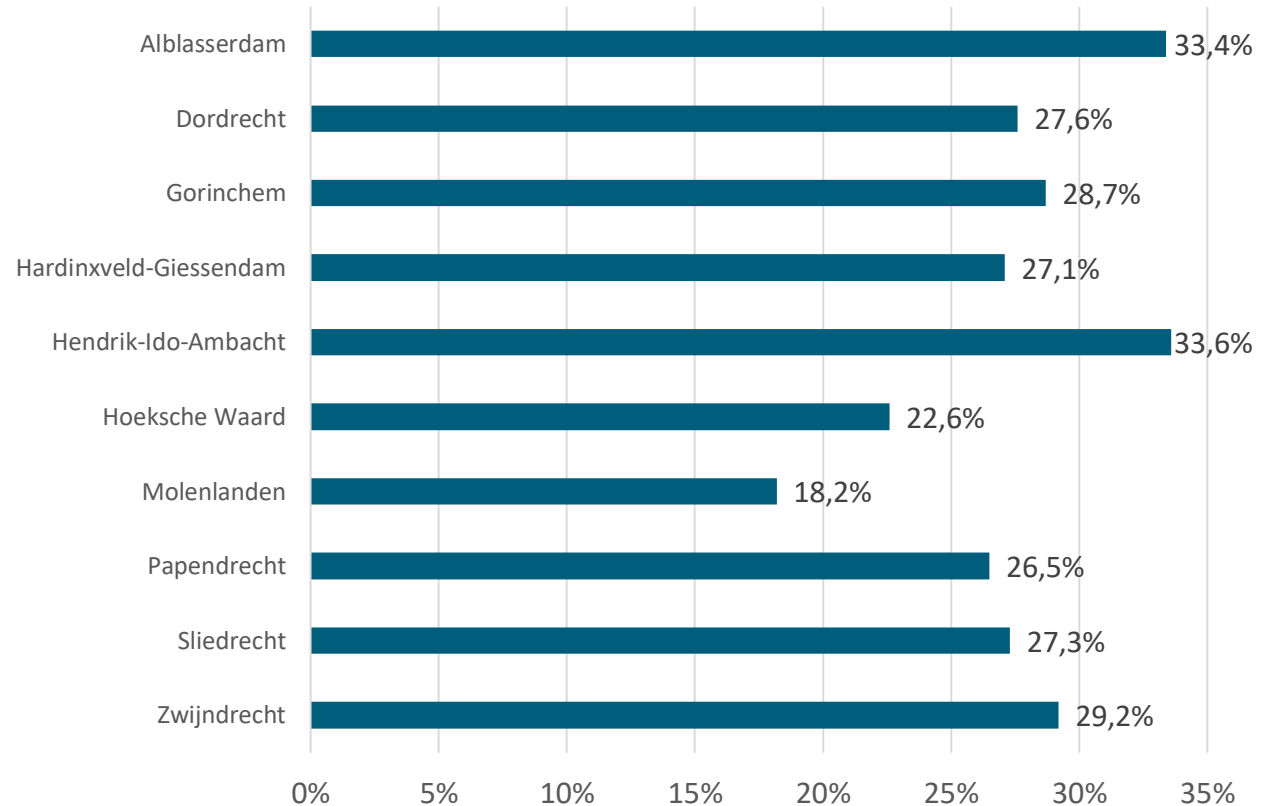

Bron: UWV, Bedrijven- en instellingenregister MRDH/Drechtsteden en LISA



Toekenningen NOW 1.0 ZHZ vergeleken

Toekenningen NOW 1.0-regeling ZHZ, Nederland en arbeidsmarktregio's

Landelijk heeft 29,7% van de bedrijven en instellingen met twee of meer werkzame personen gebruik gemaakt van de eerste NOW-regeling. In de regio Zuid-Holland Zuid lag dit aandeel met 26,2% iets lager. Ook in vergelijking met de nabijgelegen arbeidsmarktregio's Rijnmond (29,8%), Zuid-Holland Centraal (30,7%) en West-Brabant (31,3%) werd in Zuid-Holland Zuid iets minder vaak van de regeling gebruik gemaakt. Vooral in de arbeidsmarktregio Gorinchem (Gorinchem, Molenlanden en Vijfheerenlanden) is het aantal NOW-toekenningen (19,4%) relatief laag. Dit geldt, zoals we eerder zagen, niet voor de gemeente Gorinchem (28,7%).

Toekenningen NOW1.0-regeling als aandeel van het aantal vestigingen van bedrijven en instellingen met twee of meer werkzame personen (eindstand)

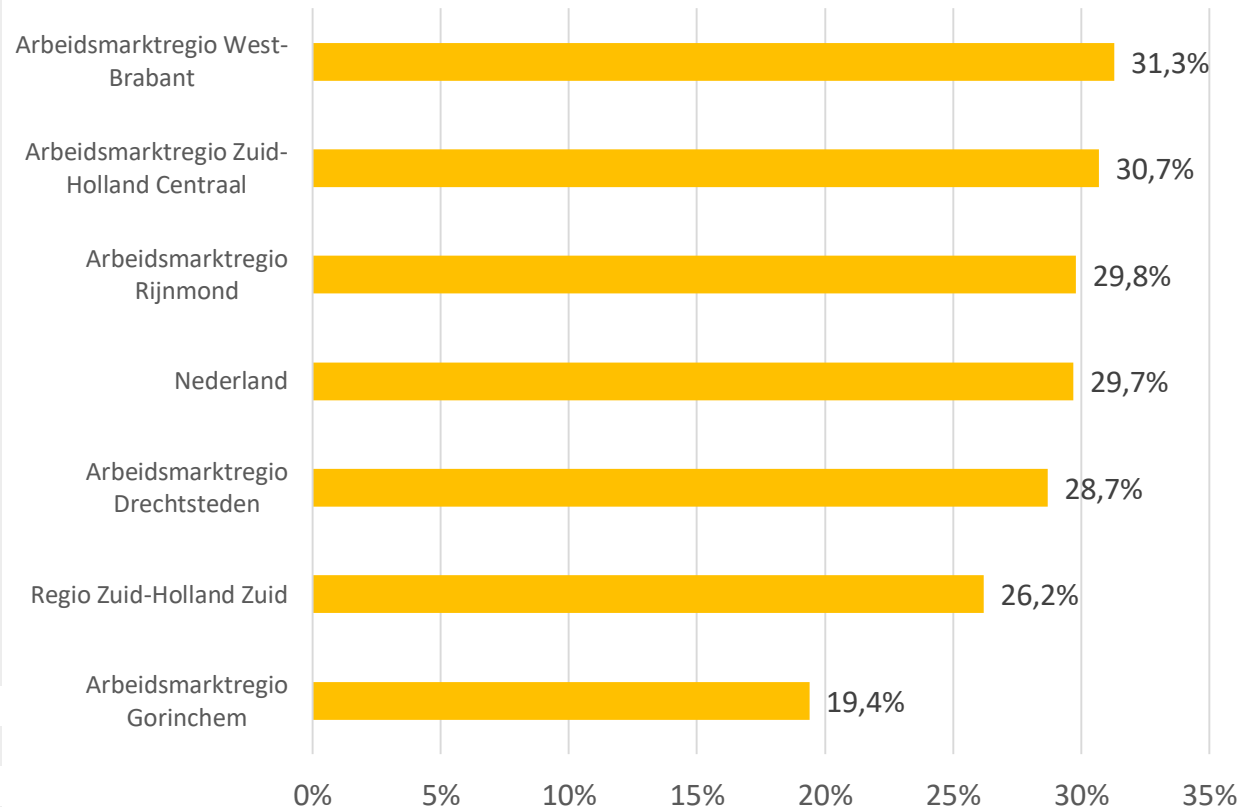

Bron: UWV, Bedrijven- en instellingenregister MRDH/Drechtsteden en LISA

Toekenningen NOW 1.0-regeling als aandeel van aantal vestigingen met 2+ werkzame personen; eindstand

	Vestigingen 2+ werkzame personen per 1-1-'19	Aandeel
Arbeidsmarktregio Drechtsteden	7.391	28,7%
Arbeidsmarktregio Gorinchem	4.379	19,4%
Arbeidsmarktregio Rijnmond	35.318	29,8%
Arbeidsmarktregio West-Brabant	18.033	31,3%
Arbeidsmarktregio Zuid-Holland Centraal	7.759	30,7%
Regio Zuid-Holland Zuid	12.855	26,2%
Nederland	468.979	29,7%



Toekenningen NOW 1.0 NL - naar sector

Toekenningen NOW 1.0-regeling naar sector; bedrijven en betrokken werknemers (Nederland, eindstand)

Toekenningen NOW 1.0-regeling naar sector in Nederland

Landelijk werd de eerste NOW-regeling aan bijna 140.000 bedrijven toegekend. Het ging daarbij om meer dan 2,6 miljoen betrokken werknemers.

Vooraf veel bedrijven in de sectoren Detailhandel (18,0%), Horeca & catering (18,0%) en Overige commerciële dienstverlening (17,8%) hebben van de eerste NOW-regeling gebruik gemaakt. 11,8% van de toegekende NOW 1.0-regelingen betrof bedrijven uit de sector Zorg & welzijn, 9,7% uit de sector Metaalindustrie, installatie & voertuigen en 9,1% uit de sector Groothandel.

Kijken we naar het aantal betrokken medewerkers bij de aanvragen, dan springen vooral de sectoren Overige commerciële dienstverlening, Uitzendbedrijven en Horeca & Catering eruit, met ca. 400.000 betrokken medewerkers per sector.

Vooraf kleine bedrijven hebben gebruik gemaakt van de eerste NOW-regeling. Twee derde deel (67%) van de landelijke NOW 1.0-toekenningen betrof werkgevers met minder dan 10 werknemers.

Gemiddeld gaven aanvragers een omzetverlies op van 65%. Met name de sectoren Horeca & catering (80%) en Cultuur (76%) gaven een aanzienlijk hoger gemiddeld omzetverlies op.

Aantal bedrijven Aandeel bedrijven Aantal betrokken werknemers

	Aantal bedrijven	Aandeel bedrijven	Aantal betrokken werknemers
Detailhandel	25.141	18,0%	251.181
Horeca en catering	25.071	18,0%	387.617
Overige commerciële dienstverlening	24.825	17,8%	409.476
Zorg en welzijn	16.461	11,8%	187.574
Metaalindustrie, installatie, voertuigen	13.516	9,7%	297.890
Groothandel	12.618	9,1%	215.506
Vervoer en Logistiek	4.621	3,3%	182.920
Overige industrie	4.321	3,1%	74.745
Uitzendbedrijven	2.648	1,9%	398.902
Bouw	2.252	1,6%	32.730
Landbouw, groenvoorziening, visserij	2.089	1,5%	28.556
Cultuur	1.925	1,4%	40.729
Voeding- en genotmiddelenindustrie	1.700	1,2%	47.963
Schoonmaak	1.283	0,9%	44.250
Chemische industrie	681	0,5%	28.677
Overig/onbekend	247	0,2%	24.325
Totaal	139.399	100%	2.653.041

Bron: UWV



Toekenningen NOW 2.0 ZHZ - absoluut

Toekenningen NOW 2.0 Zuid-Holland Zuid

Met ingang van 6 juli 2020 is de eerste NOW-regeling opgevolgd door NOW 2.0. NOW 2.0 kon t/m 31 augustus 2020 worden aangevraagd. De tweede NOW-regeling komt in grote lijnen overeen met de eerdere regeling, maar kent wat aanvullende voorwaarden. Zo is het subsidietijdvak verlengd van drie naar vier maanden (juni t/m september 2020) en zijn er restricties wat betreft bijvoorbeeld winstuitkeringen en bonussen.

In de regio Zuid-Holland Zuid werd de tweede NOW-regeling 1.509 keer toegekend, waarvan 364 keer in Dordrecht en 253 keer in de gemeente Hoeksche Waard. Daarmee werd op de NOW 2.0-regeling aanzienlijk minder vaak een beroep gedaan dan op de NOW 1.0 (3.367 toekenningen).

Landelijk werd 97% van de aanvragen voor de NOW 2.0-regeling toegekend. Regionale cijfers hierover zijn niet beschikbaar, maar er is geen aanleiding om te veronderstellen dat dit in Zuid-Holland Zuid anders ligt.

Inmiddels is de NOW 2.0-regeling ook weer opgevolgd, ditmaal door NOW 3. NOW 3 is ingegaan per 1 oktober 2020 en zal lopen tot 1 juli 2021.

Toekenningen NOW 2.0-regeling per gemeente (Zuid-Holland Zuid; eindstand)

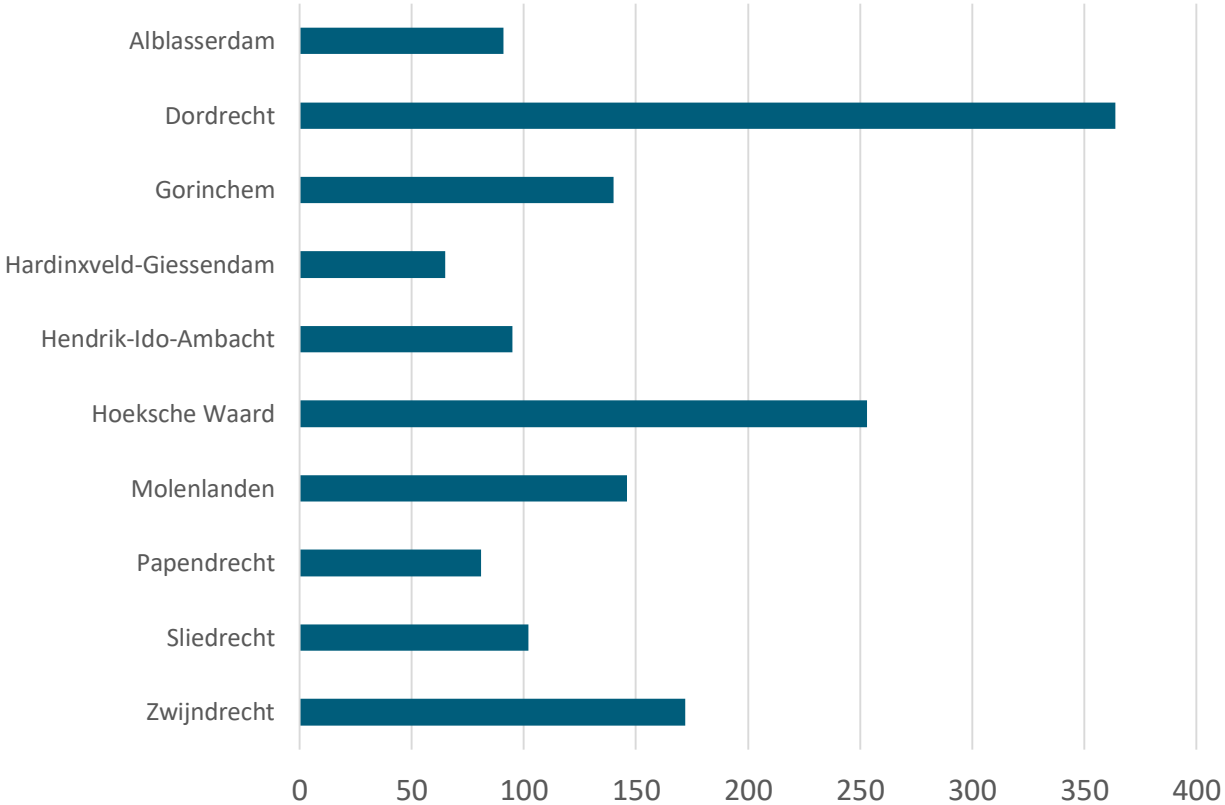

Bron: UWV

Aantal toekenningen NOW 2.0-regeling per gemeente; eindstand

Alblasserdam	91
Dordrecht	364
Gorinchem	140
Hardinxveld-Giessendam	65
Hendrik-Ido-Ambacht	95
Hoeksche Waard	253
Molenlanden	146
Papendrecht	81
Sliedrecht	102
Zwijndrecht	172
Totaal Zuid-Holland Zuid	1.509



Toekenningen NOW 2.0

Landelijk werd de tweede NOW-regeling door ruim 65.000 bedrijven aangevraagd en aan iets meer dan 63.000 bedrijven toegekend. Het ging daarbij om meer dan 1,3 miljoen betrokken werknemers.

Waar bij de NOW 1.0 de meeste aanvragen vanuit de sector Detailhandel kwamen, is bij NOW 2.0 Overige commerciële dienstverlening (21,9%) de grootste sector, gevolgd door Horeca & catering (19,9%). 11,4% van de toegekende NOW 2.0-regelingen betrof bedrijven uit de sector Detailhandel, 10,4% uit de sector Metaalindustrie, installatie & voertuigen en 8,9% uit de sector Groothandel en 8,5% uit de sector Zorg & welzijn.

Ook voor de NOW 2.0-regeling geldt dat vooral kleine bedrijven hier gebruik van maken. Bijna twee derde deel (62%) van de landelijke NOW 2.0-toekenningen betrof werkgevers met minder dan 10 werknemers.

Gemiddeld gaven aanvragers van NOW 2.0 een omzetverlies op van 47%. Dit ligt duidelijk lager dan het opgegeven omzetverlies bij NOW 1.0 (65%). Met name de sector Cultuur (62%) gaf een aanzienlijk hoger gemiddeld omzetverlies op.

Toekenningen NOW 2.0 NL – naar sector

Toekenningen NOW 2.0-regeling naar sector (Nederland; eindstand)

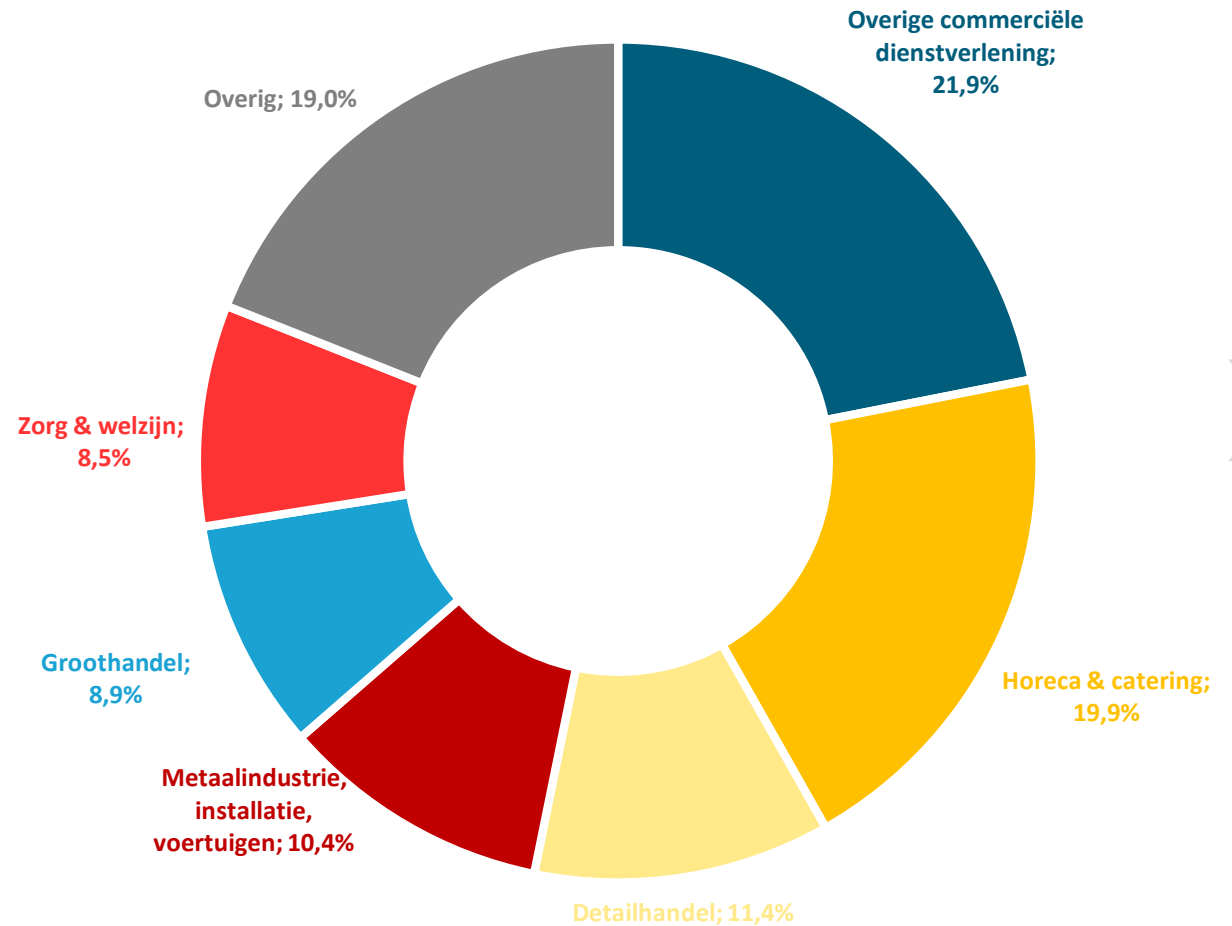

Bron: UWV



Toekenningen NOW 3 ZHZ - absoluut

Toekenningen NOW 3 Zuid-Holland Zuid

Met ingang van 1 oktober 2020 is de tweede NOW-regeling opgevolgd door NOW 3. NOW 3 kon vanaf 16 november 2020 worden aangevraagd. De derde NOW-regeling komt in grote lijnen overeen met NOW 2.0, maar kent tot 1 juli 2021 drie tijdvakken met aangepaste voorwaarden per tijdvak en o.a. een afbouw in vergoedingspercentages.

In de regio Zuid-Holland Zuid werd de derde NOW-regeling t/m 26 november 2020 384 keer toegekend, waarvan 108 keer in Dordrecht en 71 keer in de gemeente Hoeksche Waard.

Landelijk werd 95% van de aanvragen voor de NOW 3-regeling toegekend. Regionale cijfers hierover zijn niet beschikbaar, maar er is geen aanleiding om te veronderstellen dat dit in Zuid-Holland Zuid anders ligt.

Toekenningen NOW 3-regeling per gemeente (Zuid-Holland Zuid; stand per 26-11-'20)

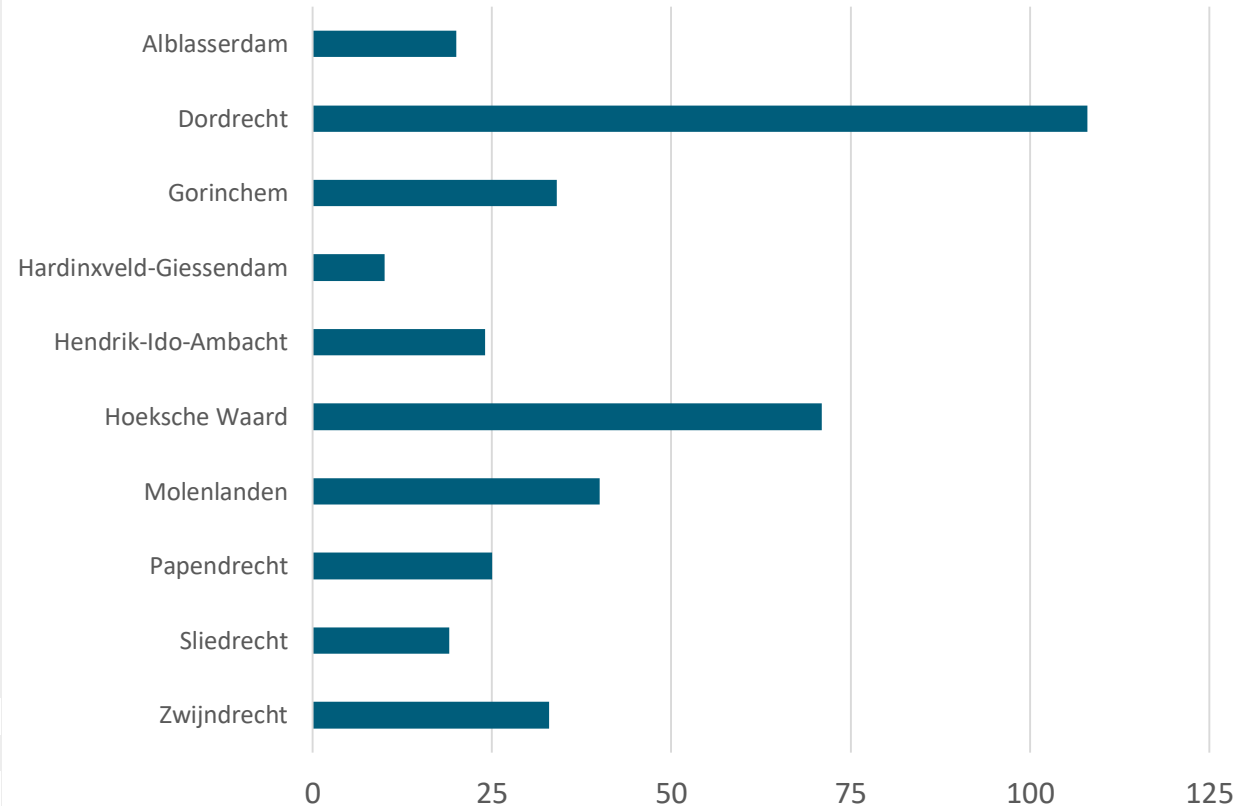

Bron: UWV

Aantal toekenningen NOW 3-regeling per gemeente; stand per 26-11-2020

Alblasserdam	20
Dordrecht	108
Gorinchem	34
Hardinxveld-Giessendam	10
Hendrik-Ido-Ambacht	24
Hoeksche Waard	71
Molenlanden	40
Papendrecht	25
Sliedrecht	19
Zwijndrecht	33
Totaal Zuid-Holland Zuid	384



Toekenningen NOW 3

Landelijk werd de derde NOW-regeling t/m 26 november 2020 door ruim 22.000 bedrijven aangevraagd en aan bijna 21.000 bedrijven toegekend. Het ging daarbij om ca. 380.000 betrokken werknemers.

Waar bij de NOW 1.0 de meeste aanvragen vanuit de sector Detailhandel kwamen en bij NOW 2.0 de grootste sector Overige commerciële dienstverlening was, is dit bij NOW 3 met afstand de sector Horeca en catering. Bijna de helft van de NOW 3-toekenning (48,5%) betrof deze sector.

Gemiddeld gaven aanvragers van NOW 3 een omzetverlies op van 66,5%. De sectoren Horeca & catering (75%) en Cultuur (70%) gaven een hoger gemiddeld omzetverlies op.

Het zijn nog steeds vooral de kleine bedrijven die gebruik maken van de derde NOW-regeling. 61% van de landelijke NOW 3-toekenningen betrof werkgevers met minder dan 10 werknemers.

Toekenningen NOW 3 NL – naar sector



Toekenningen NOW 3-regeling naar sector (Nederland; stand per 26-11-'20)

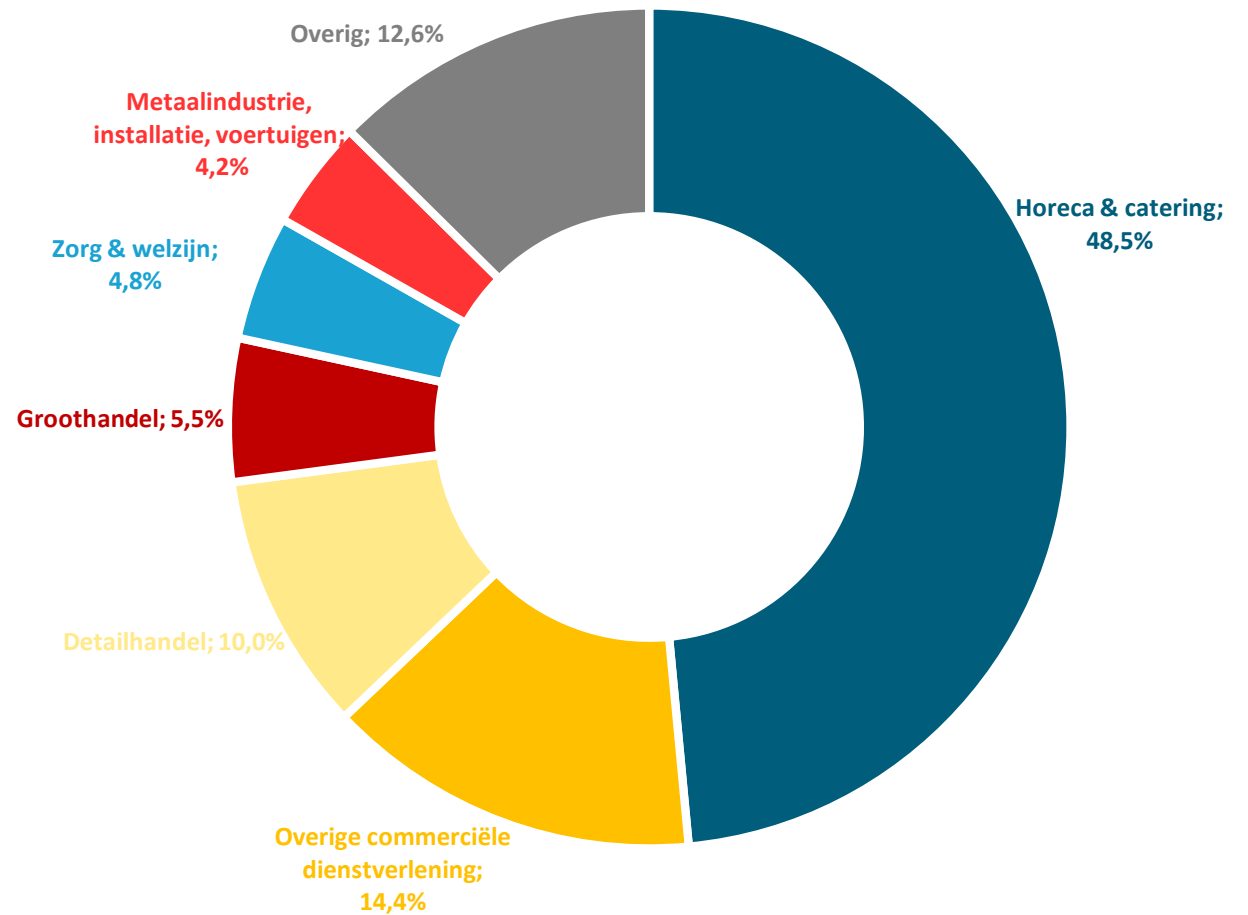

Bron: UWV



Aanvragen Tozo 1-regeling levensonderhoud Zuid-Holland Zuid

De Tijdelijke overbruggingsregeling zelfstandig ondernemers (Tozo) is een van de maatregelen van het kabinet om ondernemers te ondersteunen tijdens de coronacrisis. De regeling is bedoeld voor zelfstandig ondernemers, waaronder zzp'ers. De regeling voorziet in een aanvullende uitkering voor levensonderhoud als het inkomen door de coronacrisis tot onder het sociaal minimum daalt. Daarnaast voorziet de regeling ook in een lening voor bedrijfskapitaal om liquiditeitsproblemen als gevolg van de coronacrisis op te vangen.

De eerste Tozo-regeling voor het levensonderhoud (Tozo 1) had betrekking op de periode maart t/m mei 2020 en kon t/m 31 mei 2020 aangevraagd worden. Tozo-1 werd in de regio Zuid-Holland Zuid door in totaal 6.689 ondernemers aangevraagd.

Aantal aanvragen Tozo-1-regeling levensonderhoud per gemeente, eindstand

	Tozo 1
Alblasserdam	235
Dordrecht	2.375
Gorinchem	644
Hardinxveld-Giessendam	172
Hendrik-Ido-Ambacht	433
Hoeksche Waard	997
Molenlanden	431
Papendrecht	478
Sliedrecht	242
Zwijndrecht	682
Totaal Zuid-Holland Zuid	6.689

Aanvragen Tozo 1 ZHZ

Aanvragen Tozo 1-regeling levensonderhoud per gemeente (Zuid-Holland Zuid, eindstand)

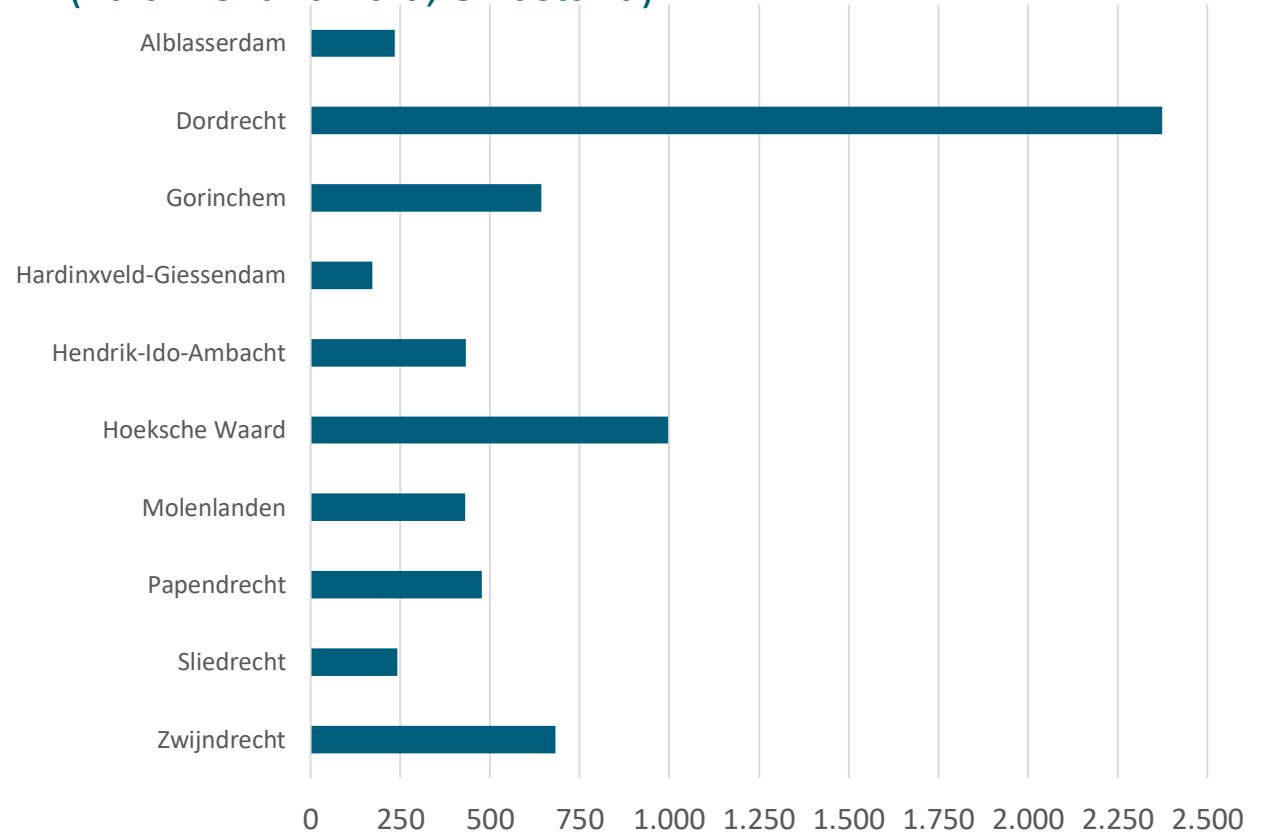

Bron: SDD, Avres, RBZ



Aanvragen Tozo 2-regeling levensonderhoud Zuid-Holland Zuid

Met ingang van juni 2020 is de Tozo-regeling verlengd met de Tozo 2. De Tozo 2 heeft betrekking op de periode juni t/m september 2020. De uitgangspunten zijn in principe hetzelfde als bij Tozo 1, met dat verschil dat voor Tozo 2 een partnerinkomenstoets geldt bij de uitkering levensonderhoud. Vanaf 1 oktober 2020 zal de Tozo 2 opgevolgd worden door de Tozo 3.

Tozo 2 werd in totaal 1.807 keer aangevraagd in de regio Zuid-Holland Zuid.

Op basis van gegevens van Gorinchem, Hoeksche Waard en Molenlanden weten we dat de Tozo 2 bij tussen 85% en 90% van de aanvragen ook daadwerkelijk is toegekend.

Op basis van gegevens van de Drechtsteden weten we dat het overgrote deel van de aanvragen (ca. 75%) een verlenging van de Tozo 1 betreft.

Inmiddels is de Tozo 2 per 1 oktober 2020 opgevolgd door Tozo 3.

Aantal aanvragen Tozo-2-regeling levensonderhoud per gemeente, eindstand

	Tozo 2
Alblasserdam	55
Dordrecht	740
Gorinchem	233
Hardinxveld-Giessendam	36
Hendrik-Ido-Ambacht	90
Hoeksche Waard	194
Molenlanden	115
Papendrecht	111
Sliedrecht	54
Zwijndrecht	179
Totaal Zuid-Holland Zuid	1.807

Aanvragen Tozo 2 ZHZ

Aanvragen Tozo 2-regeling levensonderhoud per gemeente (Zuid-Holland Zuid) eindstand

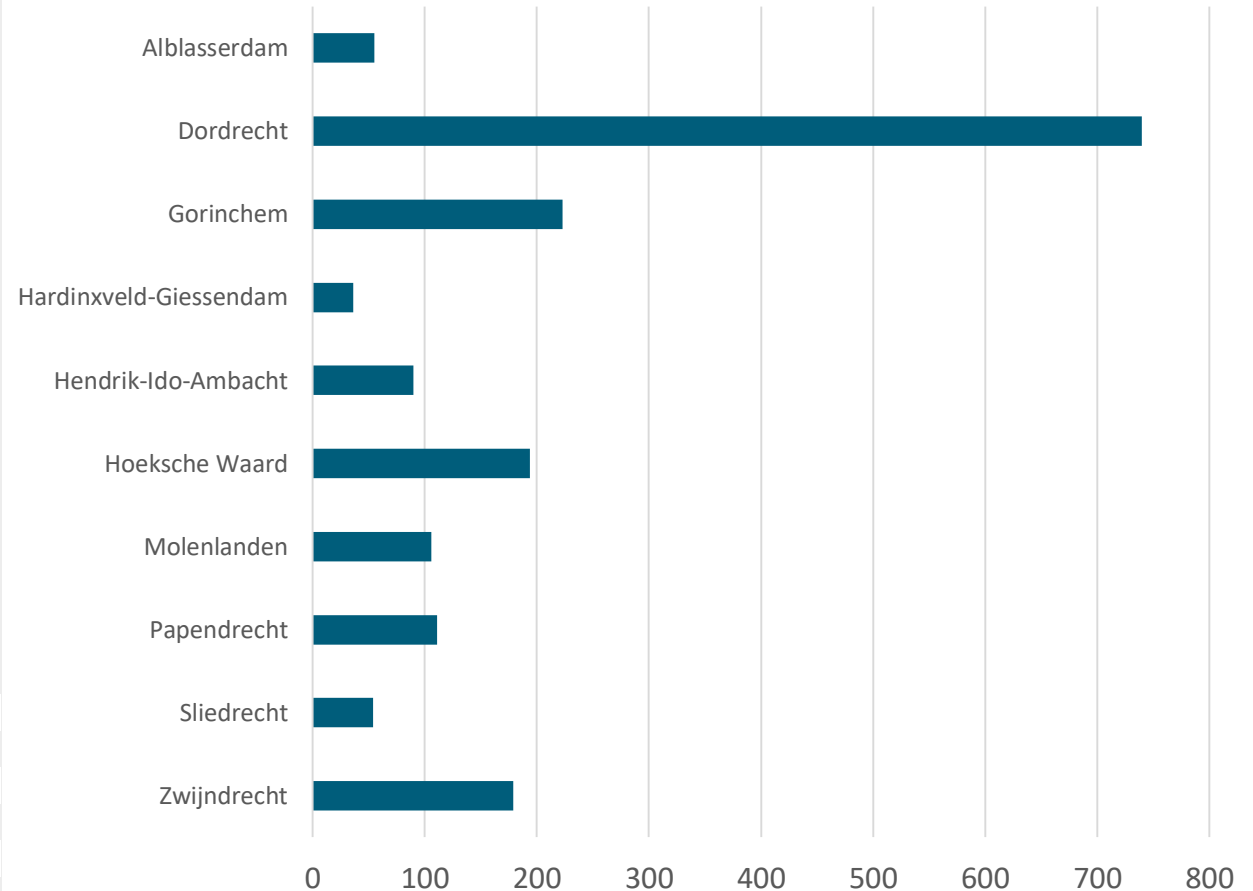

Bron: SDD, Avres, RBZ



update



Aanvragen Tozo 3 ZHZ

Aanvragen Tozo 3-regeling levensonderhoud Zuid-Holland Zuid

Met ingang van oktober 2020 is de Tozo 2-regeling opgevolgd door de Tozo 3. De Tozo 3 heeft betrekking op de periode oktober 2020 t/m juni 2021. De uitgangspunten zijn in principe hetzelfde als bij Tozo 2.

Tozo 3 was begin januari 2021 in totaal 1.765 keer aangevraagd in de regio Zuid-Holland Zuid.

Op basis van gegevens van de gemeenten Gorinchem en Molenlanden weten we dat de Tozo 3 bij 96% van de aanvragen ook daadwerkelijk is toegekend.

Op basis van gegevens van de Drechtsteden weten we dat ongeveer de helft van de aanvragen (ca. 52%) een verlenging van de Tozo 2 betreft.

Aantal aanvragen Tozo-3-regeling levensonderhoud per gemeente, stand begin jan. '21

	Tozo 3
Alblasserdam	58
Dordrecht	743
Gorinchem	174
Hardinxveld-Giessendam	40
Hendrik-Ido-Ambacht	93
Hoeksche Waard	191
Molenlanden	79
Papendrecht	126
Sliedrecht	61
Zwijndrecht	200
Totaal Zuid-Holland Zuid	1.765

Aanvragen Tozo 3-regeling levensonderhoud per gemeente (Zuid-Holland Zuid) stand begin januari 2021

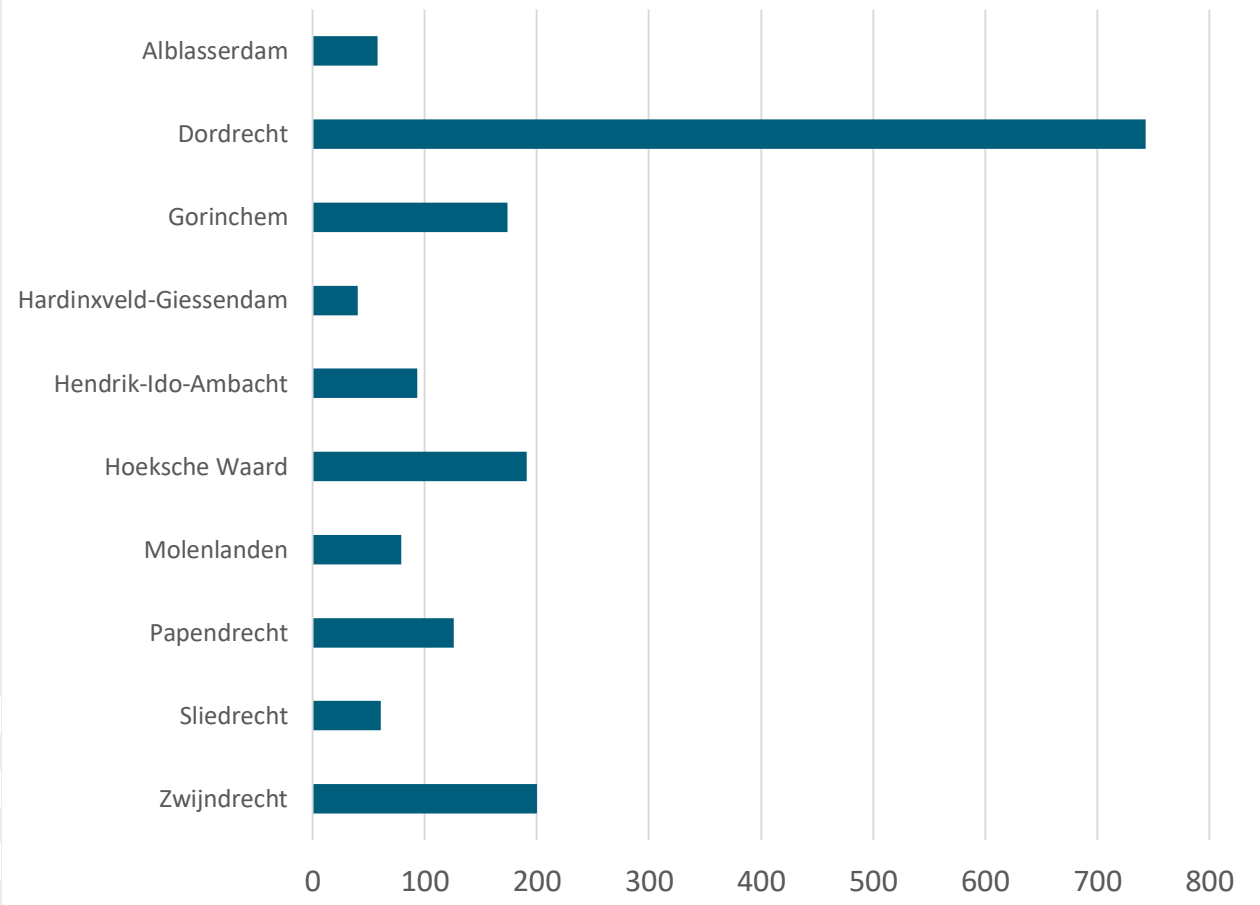

Bron: SDD, Avres, RBZ



update



Tozo 3 Drechtsteden naar branche

Aanvragen Tozo 3-regeling Drechtsteden naar branche

De Sociale Dienst Drechtsteden heeft bij aanvragen voor Tozo 3 de branche geregistreerd waarin de aanvrager werkzaam is.

De meeste aanvragen betreffen nog steeds ondernemers in de branche Horeca, toerisme, sport en vrije tijd (18%). 12% van de aanvragen is afkomstig van ondernemers uit de bouw, infra, afbouw en/of schilders, 10% van ondernemers in de retail, handel en/of groothandel, 6% vanuit de zakelijke dienstverlening, 4% vanuit transport en logistiek en eveneens 4% vanuit zorg en welzijn.

Bijna vier op de tien aanvragen (39%) zijn toegedeeld aan de branche 'overig'. Van het overgrote deel van deze ondernemers is de branche waarin zij actief zijn onbekend.

Aantal aanvragen Tozo-3-regeling levensonderhoud Drechtsteden naar branche

Stand per 13 januari 2020

Horeca, toerisme, sport, vrije tijd	232
Bouw, infra, afbouw, schilders	159
Retail, handel, groothandel	124
Zakelijke dienstverlening, administratief, banken, ICT	79
Transport en logistiek	57
Techniek, maritieme maakindustrie, metaal	36
Zorg en welzijn	54
Facilitaire dienstverlening, schoonmaak, beveiliging	20
Productie en industrie	9
Personeelsdiensten, uitzend, detachering, re-integratie	9
Overig	507
Totaal Drechtsteden	1.292

Aanvragen Tozo 3-regeling Drechtsteden naar branche (stand per 13-01-2021)

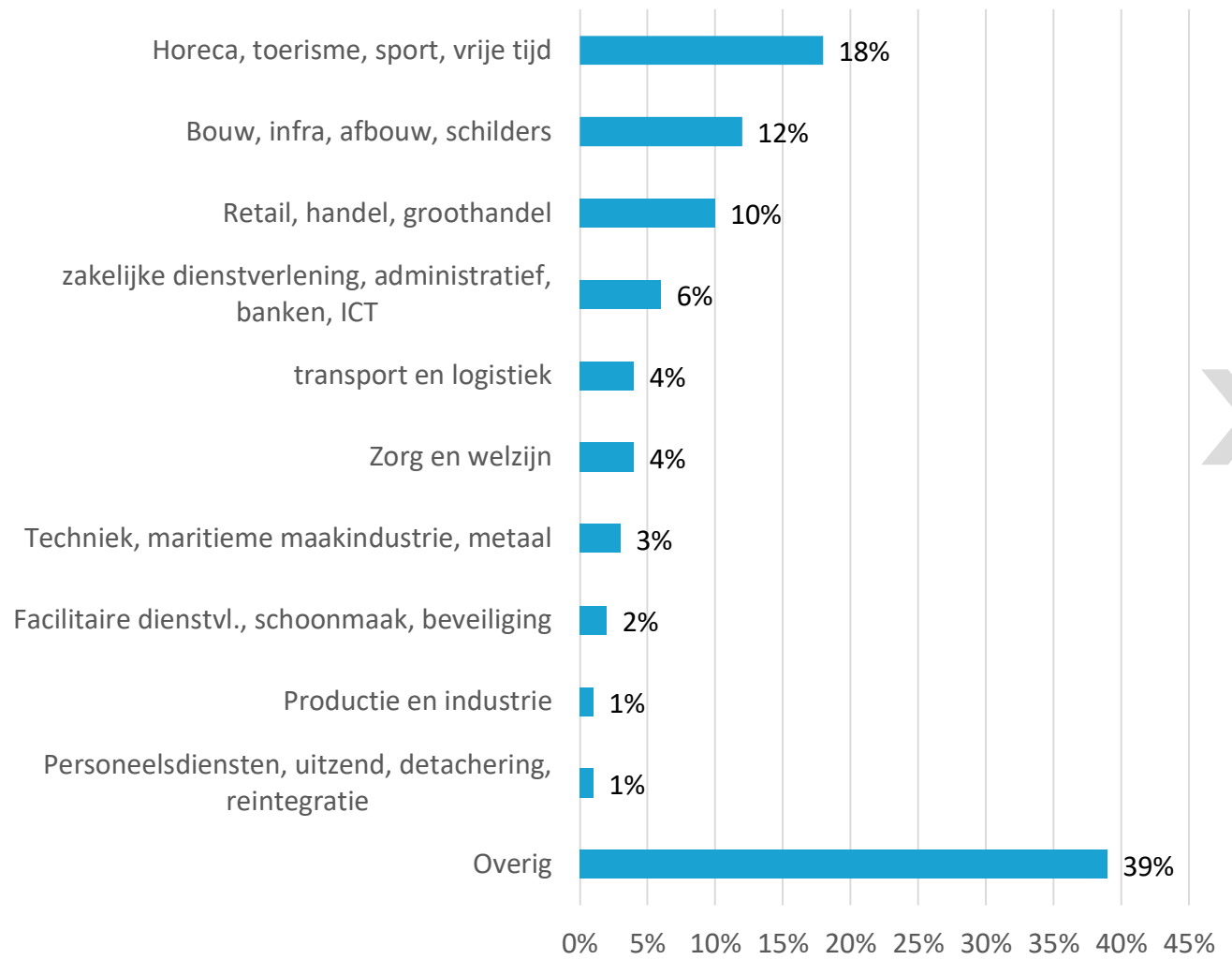

Bron: SDD, bewerking OCD



Aanvragen en Toekenningen TOGS

Zuid-Holland Zuid

De Tegemoetkoming Ondernemers Getroffen Sectoren COVID-19 (TOGS) was één van de negen noodmaatregelen uit het eerste pakket van het kabinet om ondernemers te ondersteunen tijdens de coronacrisis. De TOGS was bedoeld voor ondernemers die directe schade ondervonden van diverse kabinetsmaatregelen om het COVID-19 virus in te dammen. Via de regeling TOGS kon deze specifieke groep ondernemers een eenmalige tegemoetkoming van € 4.000 netto krijgen, waarmee ze hun vaste lasten konden betalen, zoals bijvoorbeeld de huur van een bedrijfspand.

De TOGS-regeling liep van 15 maart tot 15 juni 2020 en is inmiddels opgevolgd door de Tegemoetkoming Vaste Lasten MKB (TVL), waarover verderop in deze monitor meer.

De TOGS-regeling werd in Zuid-Holland Zuid 4.317 keer toegekend. In totaal werd hiermee een bedrag van €17.268.000 uitgekeerd. Bijna 98% van alle aanvragen in de regio is gehonoreerd.

Aanvragen en toekenningen TOGS ZHZ



Aanvragen en toekenningen TOGS-regeling per gemeente (Zuid-Holland Zuid, eindstand)

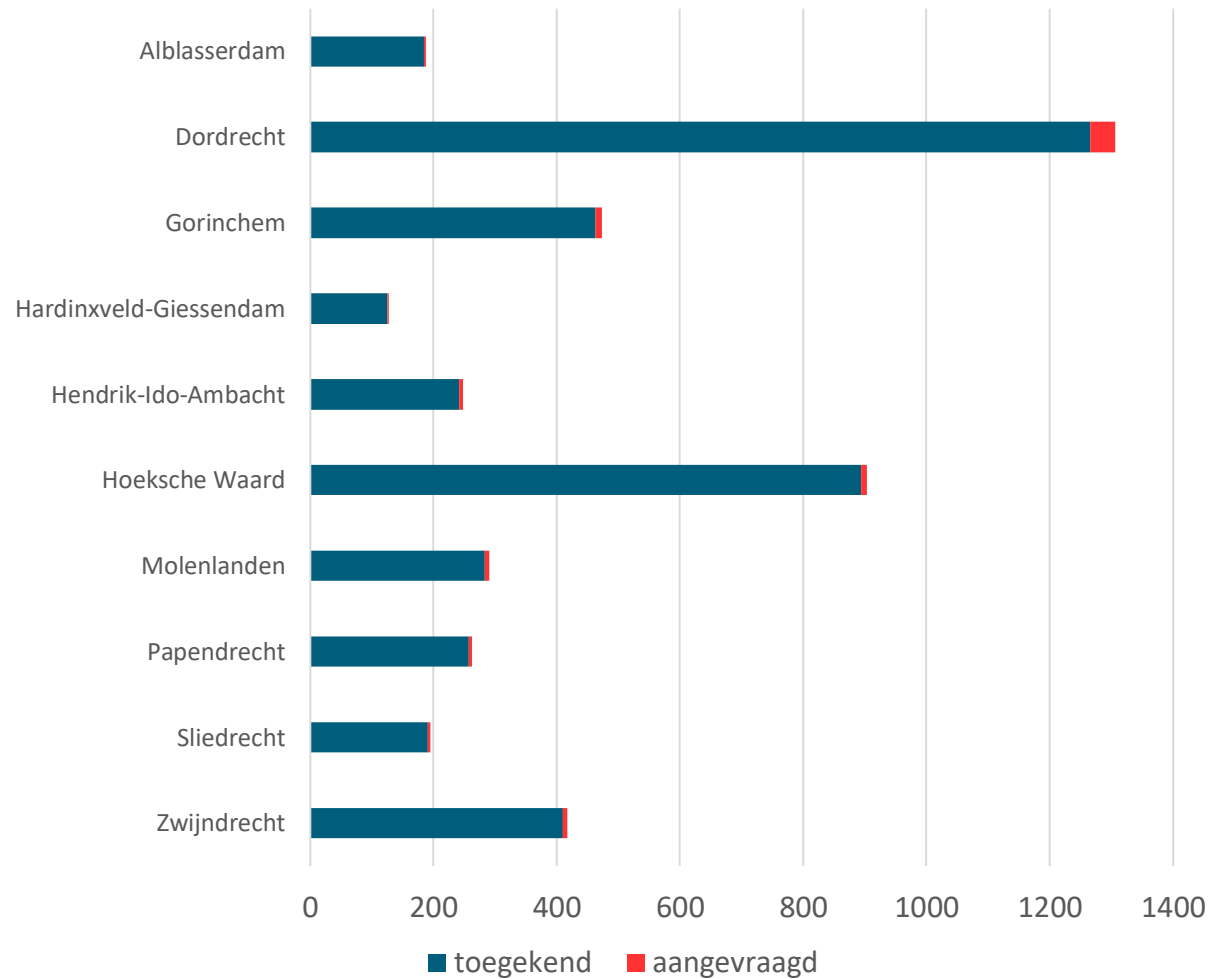

Bron: RVO, bewerking OCD

Aanvragen/toekenningen TOGS-regeling per gemeente; eindstand

	Aangevraagd	Toegekend	Aandeel toegekend
Alblasserdam	188	185	98,4%
Dordrecht	1.306	1.266	96,9%
Gorinchem	473	463	97,9%
Hardinxveld-Giessendam	128	126	98,4%
Hendrik-Ido-Ambacht	248	242	97,6%
Hoeksche Waard	904	894	98,9%
Molenlanden	291	283	97,3%
Papendrecht	263	257	97,7%
Sliedrecht	195	191	97,9%
Zwijndrecht	417	410	98,3%
Totaal Zuid-Holland Zuid	4.413	4.317	97,8%



Toekenningen TOGS ZHZ - relatief

Toekenningen TOGS Zuid-Holland Zuid als aandeel van aantal bedrijfsvestigingen

Wanneer we kijken naar het aantal toekenningen van de TOGS-regeling als aandeel van het aantal vestigingen van bedrijven en instellingen met minder dan 250 werkzame personen in de regio, zien we dat de regeling aan 11,7% van alle bedrijven in de regio is toegekend. In de gemeente Dordrecht ligt dit aandeel met 14,1% iets hoger dan het gemiddelde. In de gemeente Hardinxveld-Giessendam (9,2%) en vooral in de gemeente Molenlanden (6,6%) is juist wat minder vaak gebruik gemaakt van de TOGS-regeling.

Landelijk kregen ca. 200.000 ondernemers de TOGS-regeling toegekend. Dat komt neer op 11,8% van alle bedrijven (<250 werkzame personen) in Nederland, een aandeel dat vergelijkbaar is met dat van de regio Zuid-Holland Zuid.

Toekenning TOGS-regeling als aandeel van aantal bedrijfsvestigingen (<250 wp) per gemeente

	Vestigingen		Toekenningen	
	1.1.2019	Eindstand	Aantal	Aandeel
Alblasserdam	1.573	185	11,8%	
Dordrecht	8.962	1.266	14,1%	
Gorinchem	3.527	463	13,1%	
Hardinxveld-Giessendam	1.372	126	9,2%	
Hendrik-Ido-Ambacht	1.974	242	12,3%	
Hoeksche Waard	8.191	894	10,9%	
Molenlanden	4.240	283	6,7%	
Papendrecht	2.058	257	12,5%	
Sliedrecht	1.747	191	10,9%	
Zwijndrecht	3.161	410	13,0%	
Totaal Zuid-Holland Zuid	36.805	4.317	11,7%	

Aanvragen TOGS-regeling als aandeel van aantal vestigingen bedrijven en instellingen (<250 wp), per gemeente (Zuid-Holland Zuid, eindstand)

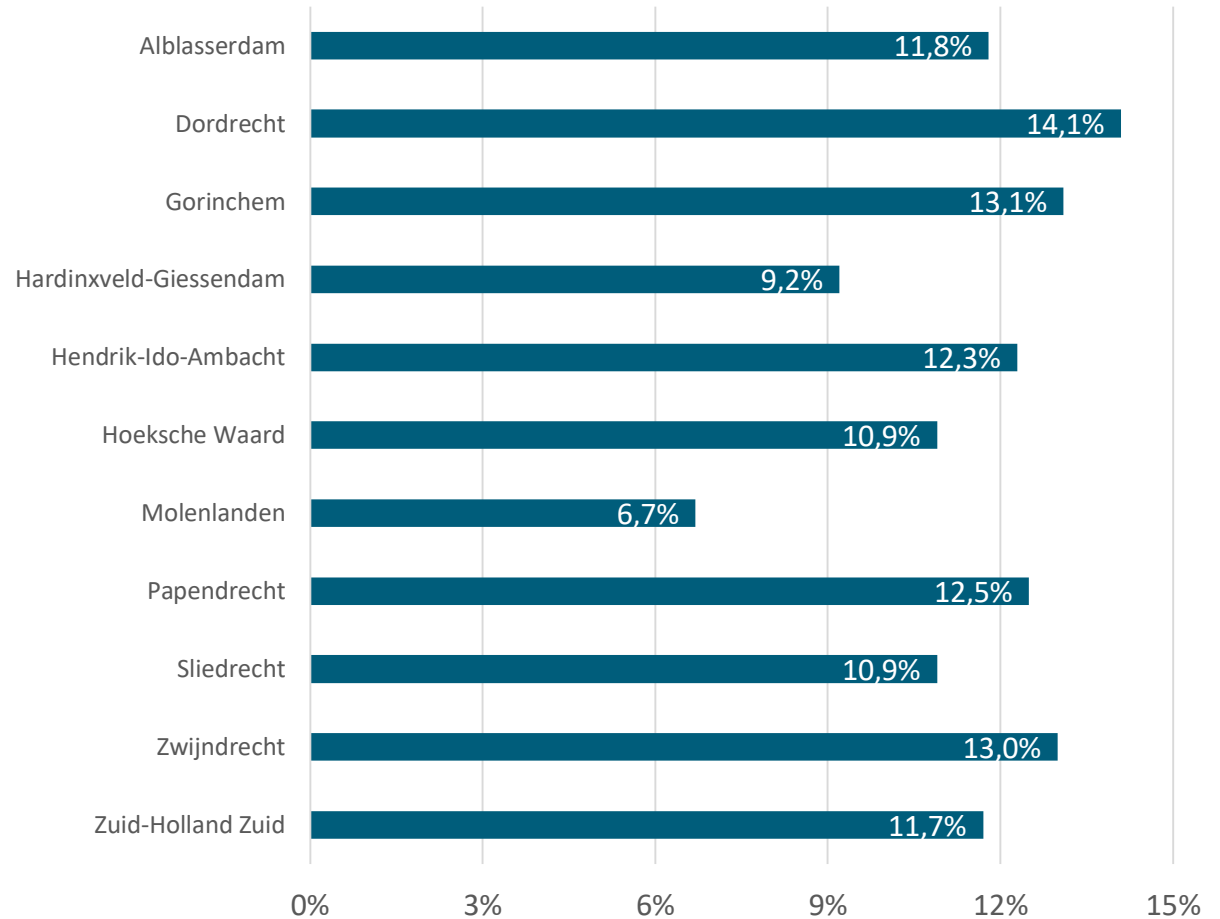

Bron: RVO, Bedrijven en Instellingenregister MRDH en LISA



Aanvragen en Toekenningen TVL Zuid-Holland Zuid

update

De TOGS-regeling is inmiddels opgevolgd door de Tegemoetkoming Vaste Lasten MKB (TVL). Bedrijven met minder dan 250 medewerkers kunnen met behulp van de TVL-regeling, afhankelijk van de hoogte van hun vaste lasten en hun omzetverlies (minimaal 30%), een subsidie voor hun vaste lasten krijgen. De subsidie bedraagt minimaal €1.000 en maximaal € 50.000 en is, na een eerste periode van 1 juni tot en met 30 september 2020, inmiddels verlengd tot en met 30 juni 2021. De subsidie voor vaste lasten komt bovenop de tegemoetkoming in de loonkosten (NOW).

Tot en met 16 januari 2021 werd de TVL-regeling 1.823 keer aangevraagd in de regio Zuid-Holland Zuid. 1.519 aanvragen werden inmiddels al toegekend (83%). In de gemeente Dordrecht werd de TVL-regeling met 607 keer het meest aangevraagd. De gemeenten Hardinxveld-Giessendam en Sliedrecht kennen met 47 en 53 aanvragen het laagste aantal TVL-aanvragen in de regio.

Aanvragen en toekenningen TVL ZHZ



Aanvragen en toekenningen TVL-regeling per gemeente (Zuid-Holland Zuid, stand per 16 januari 2021)

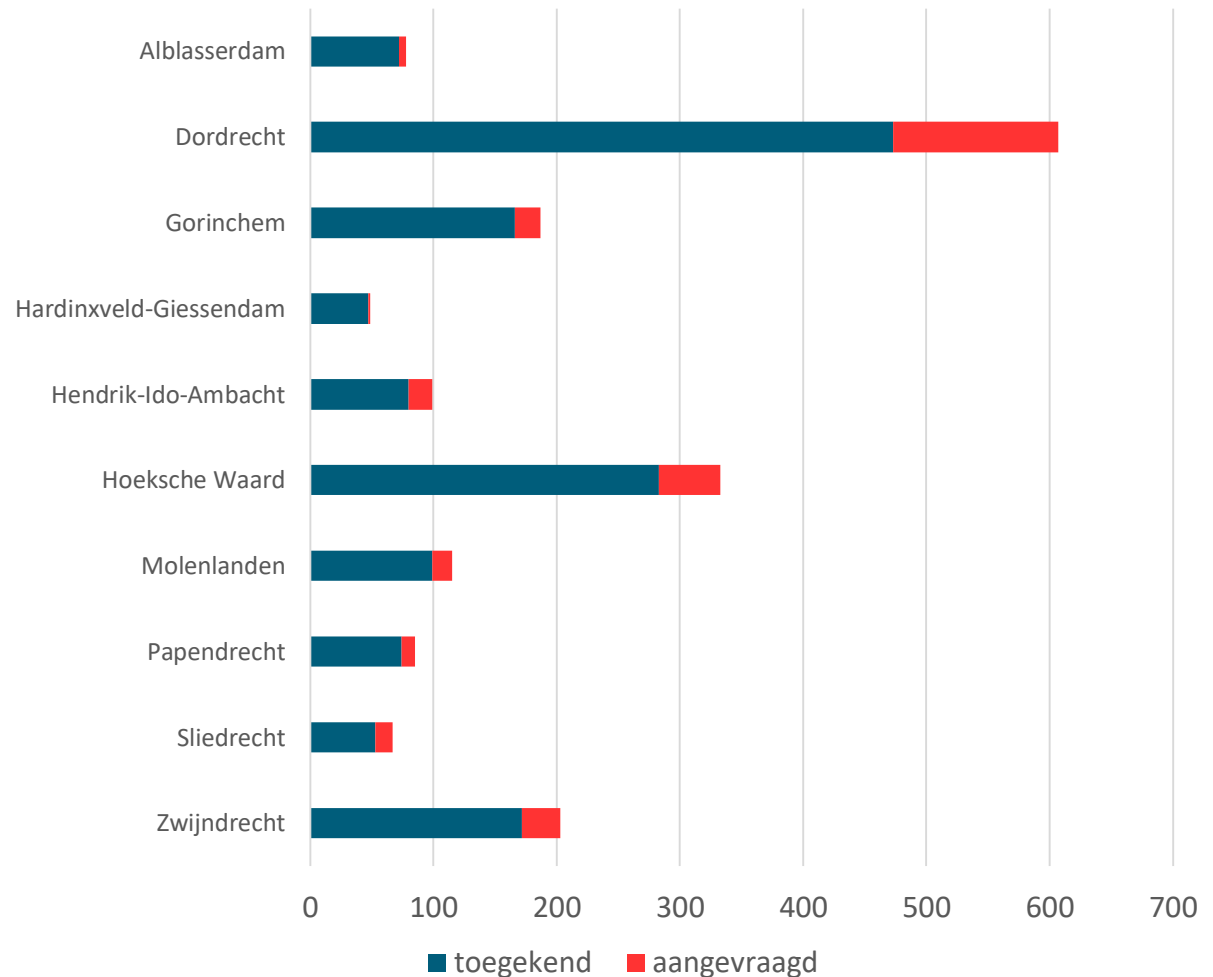

Bron: RVO, bewerking OCD

Aanvragen/toekenningen TVL-regeling per gemeente; stand per 16 januari 2020

	Aangevraagd	Toegekend	Aandeel toegekend
Alblasserdam	78	72	92,3%
Dordrecht	607	473	77,9%
Gorinchem	187	166	88,8%
Hardinxveld-Giessendam	49	47	95,9%
Hendrik-Ido-Ambacht	99	80	80,8%
Hoeksche Waard	333	283	85,0%
Molenlanden	115	99	86,1%
Papendrecht	85	74	87,1%
Sliedrecht	67	53	79,1%
Zwijndrecht	203	172	84,7%
Totaal Zuid-Holland Zuid	1.823	1.519	83,3%



Veiligheid



update



Politie meldingen inbraak & geweld

Aantal meldingen woninginbraak

Het aantal woninginbraken toont het aantal (pogingen tot) inbraken in woningen, garages en schuurtjes. Met het uitbreken van de coronacrisis wordt aan mensen gevraagd om zoveel mogelijk thuis te blijven. En als mensen thuis zijn, wordt het voor dieven minder aantrekkelijk om in te breken. Sinds de aangescherpte maatregelen eind september (week 40) zijn er in de regio Zuid-Holland Zuid in totaal 61 inbraken minder geregistreerd dan een jaar eerder (-24%). De jaarlijkse piek rond de feestdagen komt in 2020 niet voor. Het aantal woninginbraken toont het aantal (pogingen tot) inbraken in woningen, garages en schuurtjes.

Meldingen woninginbraken per week (Zuid-Holland Zuid)

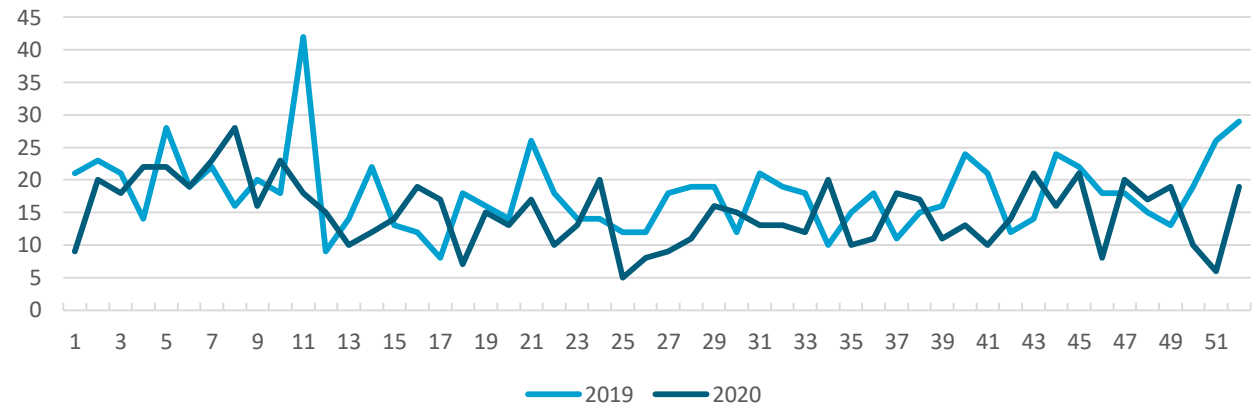

Bron: Politie Rotterdam-Rijnmond

Aantal meldingen huiselijk geweld per week

Vanaf het moment dat mensen meer thuis moesten blijven, waarschuwden professionals dat het aantal gevallen van huiselijk geweld hierdoor zou kunnen toenemen. Dit zien we in enige mate terug in het aantal politieregistraties waarbij er sprake is van huiselijk geweld. Het aantal gevallen van huiselijk geweld kwam in het voorjaar van 2020 aardig overeen met een jaar geleden. Sinds eind september ligt het aantal politieregistraties waarbij er sprake is van huiselijk geweld lager dan een jaar eerder: -58 (-14%).

Meldingen huiselijk geweld per week (Zuid-Holland Zuid)

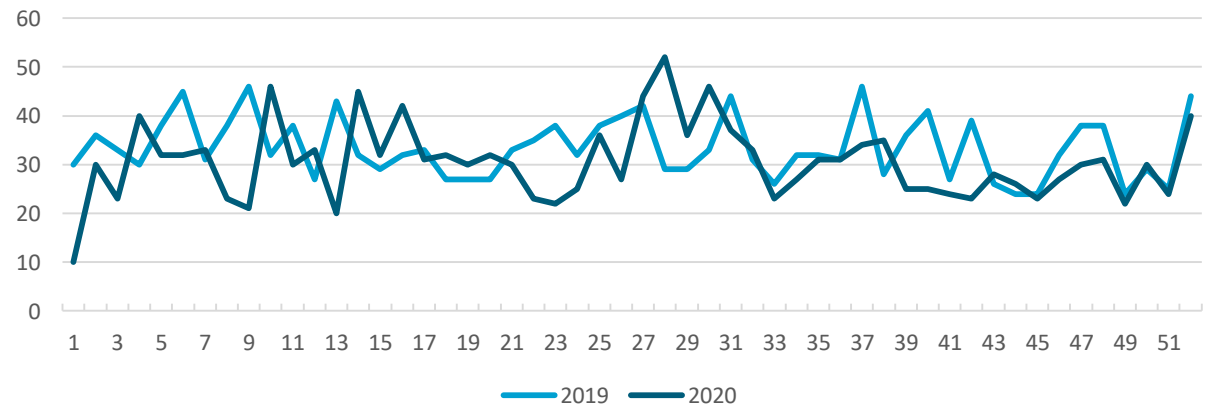

Bron: Politie Rotterdam-Rijnmond



update

Politie meldingen overlast & hard rijden



Aantal meldingen overlast

Vanaf het uitbreken van corona hebben mensen duidelijk meer overlast gemeld dan een jaar eerder. En dit verschil is nog steeds zichtbaar. Ook sinds de aanscherpingen van eind september ligt het aantal overlastmeldingen 1.738(50%) hoger dan in 2019. Onder overlast verstaan we de meldingen vanwege de ervaren overlast van burenen, geluidsoverlast, overlast door drank of drugs, overlast van verkeer of overlast in het algemeen

Aantal meldingen overlast (Zuid-Holland Zuid)

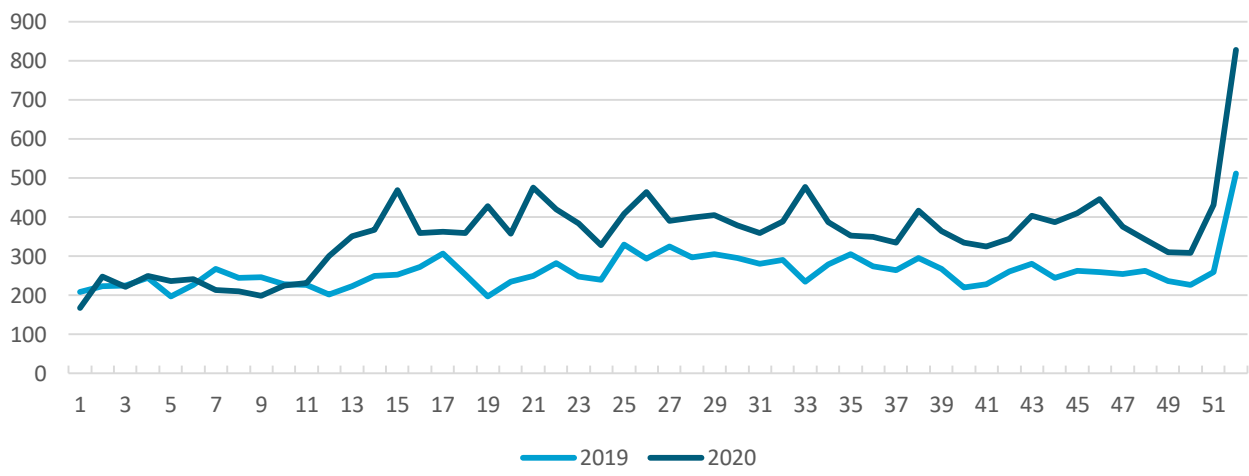

Bron: Politie Rotterdam-Rijnmond

Aantal meldingen onder invloed en te hard rijden

In het voorjaar zagen we bij het begin van de coronacrisis een duidelijke afname van het aantal mensen dat werd betrapt op het rijden onder invloed of te hard rijden. Dat is in het najaar niet het geval. Sinds eind september (week 40) ligt het aantal overtredingen op min of meer hetzelfde niveau (+3%) als een jaar eerder.

Aantal meldingen hard rijden & onder invloed rijden (Zuid-Holland Zuid)

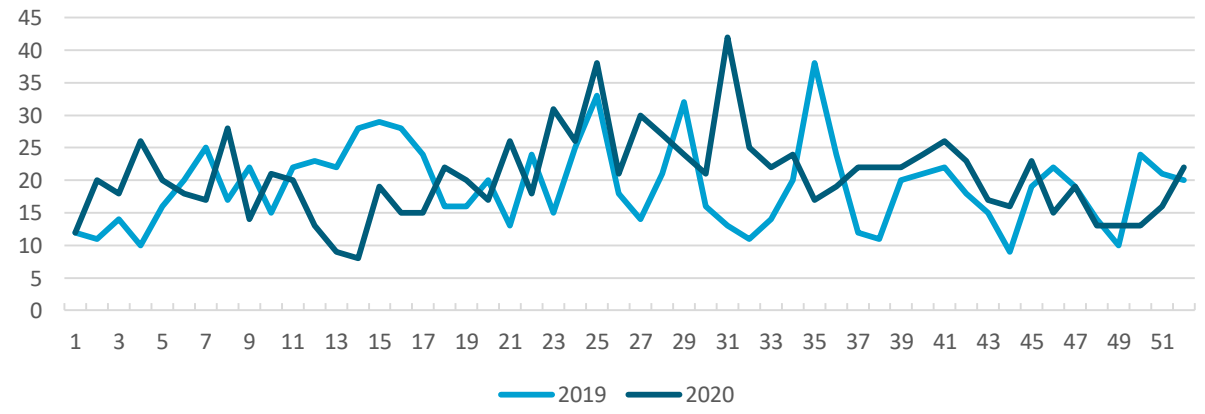

Bron: Politie Rotterdam-Rijnmond



Overtreding COVID-19 maatregelen

Aantal COVID-19 overtredingen per week

Mensen is gevraagd om 1,5 meter afstand van elkaar te houden, om niet meer dan drie personen thuis uit te nodigen en bepaalde gebieden niet meer in te gaan. De politie heeft hier vooral waarschuwingen voor gegeven, zeker in de weken 15 tot en met 17. Verder werden er in week 15 en 16 zo'n 100 bekeuringen uitgedeeld. De afgelopen weken zijn er in de regio nauwelijks tot geen waarschuwingen of bekeuringen uitgedeeld. In week 32 is 1 waarschuwing geregistreerd. Het aantal bekeuringen en waarschuwingen in de hele politie-eenheid Rotterdam is sinds juni duidelijk afgenomen. Daarin is de regio Zuid-Holland Zuid dus niet uniek. Vanaf week 42 geeft de politie hier weer waarschuwingen en bekeuringen voor. Het totaal aantal waarschuwingen en bekeuringen lag in week 42 op 150, twee weken later op 50 en in week 48 op 24 .

Aantal COVID-19 overtredingen per week (Zuid-Holland Zuid)

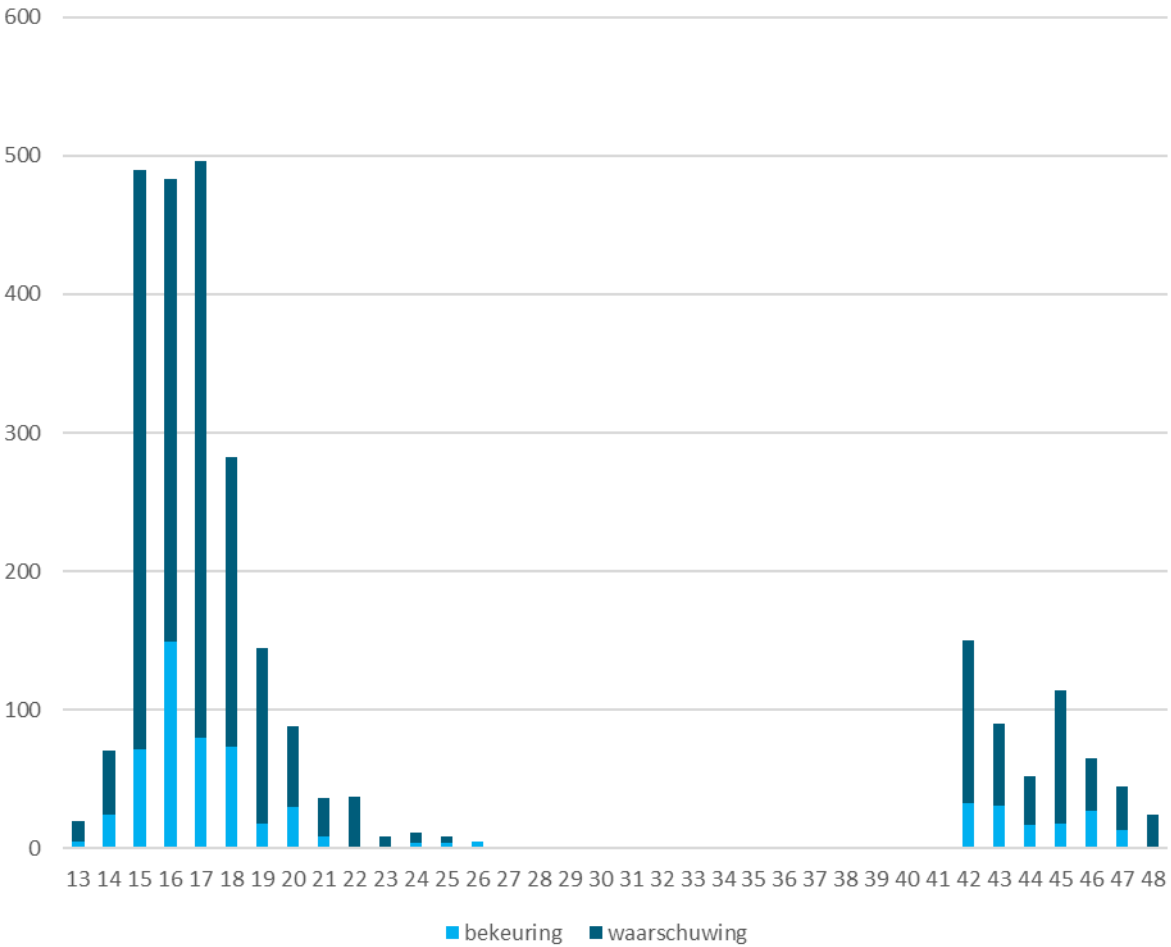

Bron: Politie Rotterdam-Rijnmond



Aantal COVID-19 overtredingen per gemeente

Als we kijken naar het aantal overtredingen van coronaregels sinds week 42, zien we duidelijke verschillen tussen gemeenten. In Alblasserdam zijn naar verhouding in de laatste drie weken van oktober de meeste waarschuwingen en bekeuringen uitgedeeld. In Hardinxveld-Giessendam, waar tijdens de eerste golf veel werd opgetreden, is in de afgelopen weken juist geen enkele waarschuwing of bekeuring uitgedeeld. Dat geldt ook voor Gorinchem. Het gaat ook nu weer vooral om waarschuwingen en minder om bekeuringen. Alleen in Alblasserdam wordt in verhouding ook een flink aantal bekeuringen uitgedeeld.

Absolute aantal overtredingen per gemeente

Week 42 t/m week 48

	Bekeuring	waarschuwing	Eindtotaal
Alblasserdam	32	40	72
Dordrecht	65	131	196
Gorinchem	2	23	25
Hardinxveld-Giessendam		2	2
Hendrik-Ido-Ambacht		17	17
Hoeksche Waard	25	44	69
Molenlanden		27	27
Papendrecht	5	75	80
Sliedrecht	13	7	20
Zwijndrecht		34	34
Totaal	142	400	542

Overtreding COVID-19 maatregelen per gemeenten

Totaal aantal COVID-19 overtredingen per 1.000 inwoners van week 42 t/m week 48 (Zuid-Holland Zuid)

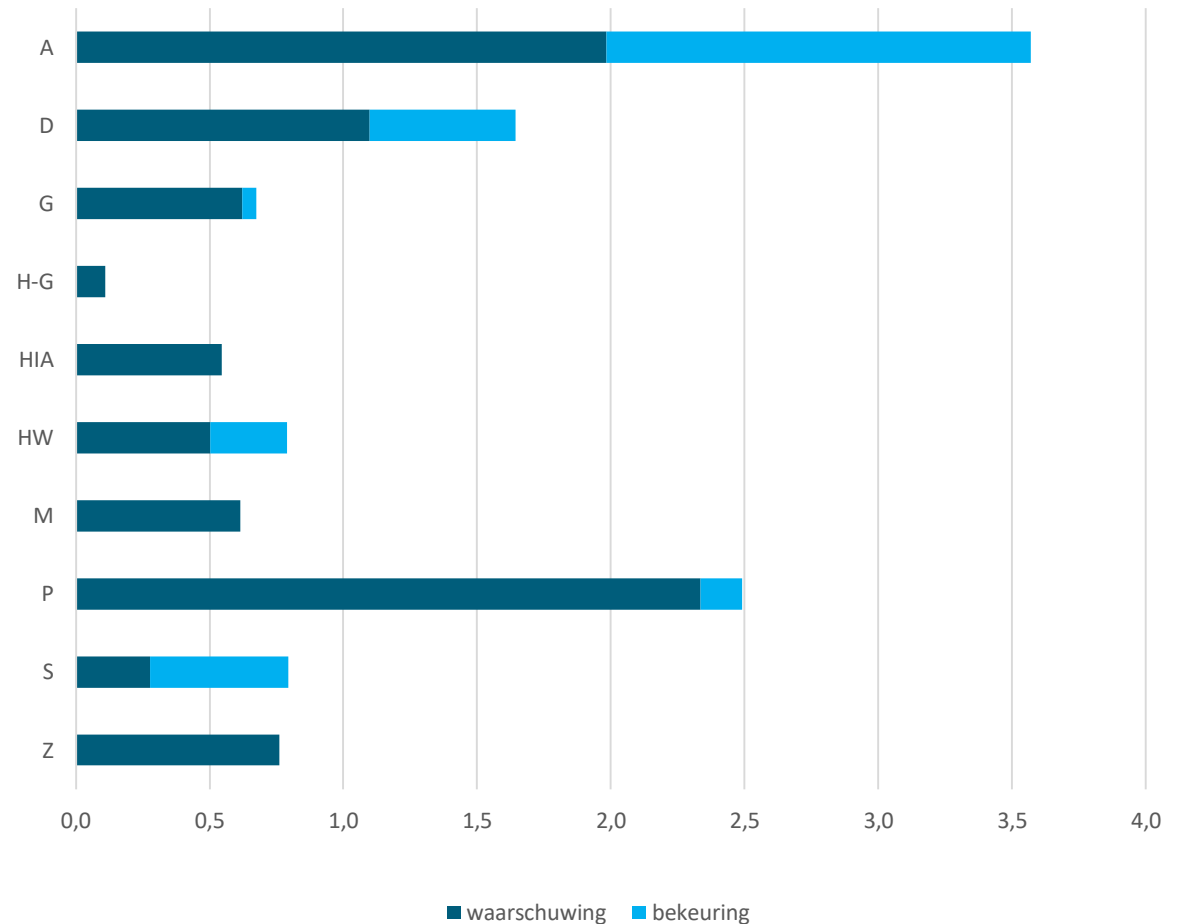

Bron: Politie Rotterdam-Rijnmond



Bronnenlijst & afkortingen

Overzicht databronnen in Nederland

<https://www.databronnencovid19.nl/>

Statistieken over het Coronavirus en COVID-19

<https://allecijfers.nl/nieuws/statistieken-over-het-corona-virus-en-covid19/>

Tabel met het aantal in het ziekenhuis opgenomen COVID-19 patiënten, naar rapportagedatum, per dag voor Nederland en per provincie en gemeente op basis van de dagelijkse cijfers van het RIVM

<https://allecijfers.nl/nieuws/corona-virus-covid19-opgenomen-pati%C3%ABnten-per-dag-nederland-provincie-gemeente/>

Aantal bij de GGD gemelde patiënten naar meldingsdatum

<https://www.rivm.nl/coronavirus-covid-19/grafieken>

Statistieken over het COVID-19 in Zuid-Holland Zuid

<https://www.dienstgezondheidjeugd.nl/aantal-positief-getestemensen-in-regio-zuid-holland-zuid>

Interactieve kaart met cijfers COVID-19

<https://www.arcgis.com/apps/opstdashboard/index.html#/cfc2084c995c40e7ae72254029bf6251>

CBS

Centraal Bureau voor de Statistiek

SOJ ZHZ

Service Organisatie Jeugd Zuid-Holland Zuid

GGD

Gemeentelijke Gezondheidsdienst

GBD

Gemeentebelastingen en Basisinformatie Drechtsteden

SDD

Sociale Dienst Drechtsteden

BRP

Basisregistratie Persoonsgegevens

RIVM

Rijksinstituut voor Volksgezondheid en Milieu

KVK

Kamer van Koophandel

UWV

Uitvoeringsinstituut Werknemersverzekeringen

SVHW

Samenwerkingsverband Vastgoedinformatie Heffing en Waardebepaling

RVO

Rijksdienst voor Ondernemend Nederland

RBZ

Regionaal Bureau Zelfstandigen

Fotografie:

Hannah Busing

Johan Taljaard

Remi Walle

Hakan Nural

Pixabay.com





Andere monitoren

Deze coronamonitor is niet de enige monitor in Nederland. Hieronder vindt u een overzicht van andere monitoren die de impact van de crisis inzichtelijk maken. Deze monitoren worden zowel op landelijk, regionaal als lokaal niveau uitgebracht.

VNG

Monitor impact coronacrisis

<https://www.waarstaatjegemeente.nl/dashboard/corona/impact-coronacrisis-op-uw-gemeente/>

Provincie Zuid-Holland/MRDH

Coronamonitor provincie Zuid-Holland

<https://mrdh.nl/nieuws/coronamonitor-zuid-holland>

UWV

Nieuwsflits arbeidsmarkt Drechtsteden, Gorinchem en Rijnmond

<https://www.werk.nl/arbeidsmarktinformatie/images/Regionale%20Nieuwsflits%20arbeidsmarkt%20Rijnmond.pdf>

Provincie Noord-Brabant

Brabantse Impact Monitor

<https://www.brabant.nl/subsites/corona/impact-monitor>

Gemeente Helmond

Dashboard Impact coronacrisis op Helmond

<https://infogram.com/1pj2jwjr2w5919f67vrw0ly7yvfmrk17r1r>

Rijksoverheid

Nationaal dashboard coronavirus

<https://coronadashboard.rijksoverheid.nl/>



Over deze monitor

Monitor Coronacrisis - Impact van de epidemie op Zuid-Holland Zuid in beeld

De *Monitor Coronacrisis – impact van de epidemie op Zuid-Holland Zuid in beeld* wordt samengesteld en geactualiseerd door het Onderzoekcentrum Drechtsteden (OCD) in opdracht van de gemeenten in de regio Zuid-Holland Zuid. De monitor is mede mogelijk gemaakt met subsidie van de provincie Zuid-Holland.

De monitor geeft inzicht in de economische en sociaal-maatschappelijke impact van de epidemie op Zuid-Holland Zuid. Daarnaast geeft het een cijfermatig overzicht van de epidemie in de regio.

Signalen doorgeven?

Wilt u tips of informatie doorgeven of heeft u misschien een vraag over de monitor? Neem dan gerust contact op ons door te bellen naar [078 770 3905](tel:0787703905) of te mailen naar ocd@drechtsteden.nl.

Over het OCD

Partner voor bestuur en beleid! Dat wil het OCD zijn voor haar opdrachtgevers in de Drechtsteden en daarbuiten. Wij bieden ondersteuning op maat met onderzoek, advies en informatie. Zodat beleid optimaal ontwikkeld, uitgevoerd en waar nodig bijgesteld kan worden. Meer weten? Bezoek onze website!



Klik hier!
Ga naar
onze website

Onze partners & bronnen

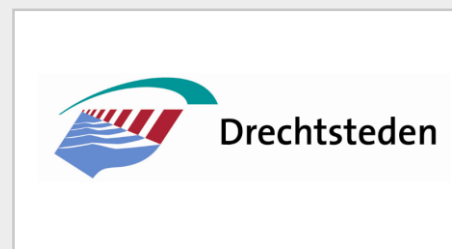
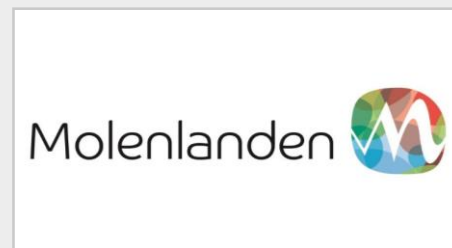
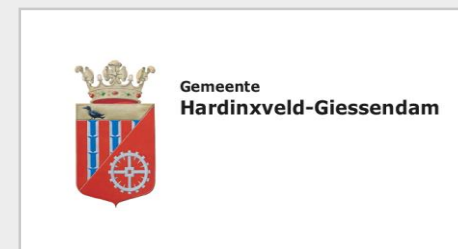

Colofon

Monitor Coronacrisis Onderzoekcentrum Drechtsteden

21 januari 2021
Versie 11.0

Industrieweg 11
3361 HJ Sliedrecht

Postbus 619
3300 AP Dordrecht

Telefoon
078 770 3905

Website
onderzoekcentrumdrechtsteden.nl



Onderzoekcentrum
Drechtsteden

Partner voor bestuur en beleid